工商晚報
THE KUNG SHEUNG EVENING NEWS
43, Des Voeux Road, Central
HONG KONG
Cable Address 2075
P. O. Box 62
督印及承印：工商日報有限公司
地址：香港德輔道中四十三號
新聞紙第七二二六號
出紙壹張半售價壹毫

今日發刊「體育專欄」出紙一張半

中印邊界局勢緊張 印軍嚴密戒備 決與中共一戰

【新德里五日路透社電】據此間消息靈通人士本日宣稱：駐喀什米爾拉達克地區之印度部隊，經已嚴為戒備，俾對付中共可能對彼等逐出新近在阿克西欽高原之兩個印軍檢查站。中共在四月三十日所致送之照會中曾強硬反對設立此等哨所，並謂：除非印軍撤退，否則在該地區之中共哨兵，將被迫自衛，印度將負對於各項後果之責任。印度總理尼赫魯昨日在國會拒絕中共該項要求，此間官方人士則確說明中共將印度部隊逐出該兩個哨站之任何企圖，將受到堅決的對抗。印度部隊，刻正在須越險阻為中共所自稱係屬新疆一部分之荒涼平原一條曲折界線築壘固守。在過去十八個月以來，印度經已在該個地區建築道路及小飛機場。中共部隊在該地區之人數，未有獲知，但尼赫魯昨日謂：除該等戰壕之外，渠認為中共並未有大舉建築防禦工事。渠並謂：在該地區若干印度軍隊，係在中共防線之後，此舉當然使到中共甚為「敏感」。渠謂：中共該項抗議，係以假定該等印度哨所係在中國境內所設置為基礎而提出者，但印度相信該個地區係屬印度所有。

英外相荷姆指出 蘇內部問題嚴重 故暫時平息內爭 警告西方不可因此鬆弛警覺

【雅典四日路透社電】英外相荷姆今日在此間對北大西洋公約組織理事會稱：共黨集團內部趨於息爭，可能因為蘇俄本身有問題所造成。荷氏贊成美蘇兩國刻正進行之商談，惟謂西方當勿鬆弛警覺程度。彼稱柏林問題之緊張狀態，經已頗為緩和。美國國務卿魯斯克在此間所作談話之言詞與荷姆一般無二。羅氏亦稱：美、蘇最近之商談，暗示東西之緊張關係已告緩和，然有其他跡象顯示蘇俄之政策強硬如故。美蘇雙方在莫斯科與華盛頓所作之商談，除討論柏林問題外並討論可否締訂協定防止核子武器擁有國數增多之一點，由北大西洋公約組織與華沙公約組織締訂互不侵犯協定問題，及由東、西德合組技術委員會之問題。羅氏告北大西洋公約組織理事會稱：蘇俄在上述商談中未提新建議，雖然似無法使商談急速推進之狀，卻有期望會商繼續進行之意。羅氏稱：西方軍力之增進與西方陣營於一切基本問題上顯示之團結，似乎已使蘇俄備得深刻印象。西德外長舒勒德表示，於基本原則上贊成美國之柏林政策，亦贊成美國續與蘇俄從事之商談。據報：舒氏對有關柏林問題之協議提出四點保留原則：㈠西方必須繼續留駐柏林。㈡西柏林與西德之關係必須維持。㈢西方能繼續自由進出柏林。㈣柏林問題之任何解決辦法，必須與德國恢復統一之事發生關聯。據報：舒氏曾警告，反對在時機未到之際即對柏林問題作何讓步。舒氏稱：蘇俄刻擬利用柏林為工具，期使西德脫離西方聯盟，並使美國退出歐洲。

【莫斯科四日法新社電】莫斯科電台本夜發出一項警告，謂如果現時在雅典開會之北大西洋公約組織理事會，決定成立一個「大西洋原子集團」，則蘇聯將採取被認為係有需要之一切措施，俾保護其本身之安定及華沙公約各盟國之安全。該電台評論員，指摘美國對於此核子武器供應與北大西洋公約組織國家之態度，係「自相矛盾」。渠謂：美國雖則自稱反對擴展「核子俱樂部」，但刻正考慮設立一個「大西洋原子集團」之主張，該個集團將間接使到西德成為一個核子國家。該評論員並謂：在蘇聯與美國最近之會談期間會第一次提出設立一個「原子集團」之計劃，俾對蘇聯施行壓力。渠並謂：「訛詐手段或各項恫嚇」，均不會阻止蘇聯之決心，俾為和平列強計使到德國問題獲得解決。歐洲局勢，大部份將視乎北大西洋公約組織理事會現時雅典會議所採取之決定而定。如果該理事會決定以核子軍火給與西德或參加北大西洋公約組織其他歐洲國家，則蘇聯將需要作出各項結論。

印尼傘兵空降西島 荷斥印尼侵略行動

【聯合國四日路透社電】據今日宣佈：荷蘭已就印尼傘兵空降西新幾內亞（按：西新幾內亞之荷蘭部隊，正在搜索此批犯境者）之事，而向聯合國投訴。荷蘭於昨日向聯合國遞出照會，指印尼從事侵略行動，威脅和平。照會內稱：「印尼此一軍事行動，僅能在陸空正規部隊按照事前縝密訂定之配合行動計劃下得以如此付諸實現」。荷蘭政府於海牙宣佈：本星期五，有小批印尼部隊降落西新幾內亞東南海岸之荷屬附近，荷軍刻在對付中。荷蘭之運兵艦「曾洛曼」號，於今日自荷蘭之虎克港啓碇赴西新幾內亞，上載突擊隊員與高射砲手約共八百五十人。

【聯合國四日合衆國際社電】荷蘭在本日所發表致送與代理聯合國秘書長宇丹之信函中，指摘印尼犯有侵略行動。荷蘭並謂：印尼必需担負對最近各項意外之全部責任。包括據使降傘部隊在荷屬新幾內亞之登陸行動。該信函經於昨日由荷蘭大使史舒曼致送與副秘書長賀治。

雲偉信與夫人發生婚姻糾紛

【洛杉磯三日美聯社電】男明星雲偉信昨日在申請撫養費之聆訊中作供稱：他對于生意不甚明瞭，他說：「我是一個演員。」但是他的太太伊芙非常肯定他的經濟狀況，估計去年他賺廿五萬美元，現時每月入息約八千美元。雲偉信的律師說：他負担不起最近分居候訊期間每月付出兒子的撫養費五千美元。他們是一九四七年二月廿五日在墨西哥結婚的，二人于一九六一年八月十五日分居。雲偉信夫人供稱：他的業務經理確定他今夏巡迴表演期能入息七千五百美元，此次巡迴演出可能淨賺廿萬美元。雲偉信在法庭說：他不知道此事，也不能肯定他的入息，二人在法庭相見，並無交談。

珍曼絲菲回心轉意 突然與大隻佬和好 和好後同在屋頂共渡良宵

珍曼絲菲

【好萊塢四日美聯社電】珍曼絲菲與哈吉泰，星期五日已重修舊好，這個肉彈與大塊頭，倒下影城離婚行動的最短記錄。由星期四日控告起以迄和解，不夠廿四小時，珍曼絲菲在一次記者招待會宣佈：我們的歧見已經解決，我將撤回控告。此為影城離婚史的最奇巧行動，二人同在寬大的屋頂，共渡良宵。她說：我愛米奇，一若昨日控告他時者然。星期四日，二人首次大吵，肉彈提出「離婚」的字眼，哈吉泰說「好吧」。旁人均為之驚異，哈吉泰說她真的要控告而驚異，她對于自己的行為亦為驚異。肉彈說：他道歉了，孩子們將與我們重聚，爭吵已了結。

【加州．聖摩尼加三日美聯社電】女明星珍曼絲菲，於星期四日控告其夫米奇．哈吉泰，要求離婚。而使好萊塢為之震驚。哈吉泰最感驚異。他在電話答覆記者告以此事時稱：「此必為開玩笑，她現已外出，惟余預料伊隨時返家。」珍曼絲菲返家時，由後門溜入，躲避在她的粉紅及白色香閨內。哈吉泰企圖與她和解未成，幾乎為之下淚，他對記者說：「她不願多說話，我想她是不想跟我講話，我似是不相信這事。」珍曼絲菲芳齡廿八，哈吉泰今年卅三歲，他們是一九五八年結婚的，已有兩個孩子。哈吉泰表示：甚至二人最接近的朋友，都不知道他們的婚姻有裂痕。他說：我們曾有誤會，為個人的問題，但我想決不致因而要對簿公庭。他在臥室與肉彈單獨談話後宣稱：「我仍不相信此事，我實在很愛她」。控告是指他極度虐待，並無詳細內容，據稱：星期四日已分居，控訴請求兒女歸肉彈撫養。

今日天氣

輕微至和緩南風，稍曇，局部驟雨，午後有陽光。今晨七時氣溫為華氏八十度。濕度百分之八十三。昨日最高八十八度五，最低七十九度七。今晨十時八十一度。

腳踏飛機面世 能飛行半英哩

【倫敦四日合衆國際社電】英人溫資尼（廿九歲）經已克服地心引力，成為有史以來藉自身之力飛行半英里多之第一個已知之人。英國皇家飛行協會於今日宣佈上訊。溫氏已將人類持之已歷數個世紀之夢想變為事實。渠稱：將立期從事操練，俾將續航力增為一英里以上。溫氏於本星期三在十三國之看客前用腳踏方式使一架名為「海鷗」號之飛機昇空。英國廣播公司，曾以此事為新聞廣播之主題。溫氏藉腳踏之力使此機飛九百九十三碼，平均時速為十九哩半，飛行期間之最大高度為與地面相距八呎。此機於一九六一年十一月十六日初次昇空，自該時起，曾在溫氏充份操縱下飛行逾五十次。此機雙翼細薄，機艙

羅斯克表示 南越境內美軍處於戰鬥狀態

【雅典四日美聯社電】美國國務卿羅斯克今日稱：南越境內之美國士兵，如今有時發現本身處於戰鬥狀態之下。羅氏在北大西洋公約組織理事會之內部會議中陳述東南亞之局勢。渠稱：由於南越內抗共戰鬥之性質，美國必須預期將會有更多美國士兵傷亡。羅斯克向東南亞條約組織成員國之國防部長稱：美國不但在為南越訓練部隊與專才，且在援助南越之援衛，提供物質援助。羅氏曾否為剷除南越境內之赤色威脅訂有時間表，美官方人士未曾作何暗示。

美國昨爆核子裝置 蘇俄日內亦將舉行 加強飛彈威力

【華盛頓四日合衆國際社電】美於今日又再試爆一顆核子裝置，乃最近在太平洋區開始試爆十日來引發之第四顆核子裝置，其炸力屬中等級，可能相當烈性炸藥十萬噸左右。如以前所作之三次試爆一般，本次受試之核子裝置，亦係由飛機投下，在英屬聖誕島附近上空之大氣層內爆炸，為十日來已試四顆核子裝置中炸力強於二萬噸烈性炸藥而低於一百萬噸烈性炸藥之第三顆。美政府官員宣佈今日又再試一顆核子裝置之消息時稱：據現有證據，蘇俄可能會在數日內又再開始大舉連續試爆。此等美官員稱：現有情勢顯示：蘇俄又再迅作試爆之工作經已準備就緒。蘇俄官員抗議美國在太平洋上空恢復試爆之措辭相當溫和，其原因可能在此。共方若干報章雜誌對美最近恢復試爆之事雖曾力加指摘，莫斯科官方之反應則遠為溫和。截至今日為止，美在太平洋上空恢復試爆以來，似乎均係意在加強越洲飛彈彈頭之威力。美在上星期三試爆之核子裝置，其炸力相信係與一百萬噸至五百萬噸之烈性炸藥相等，同時，此裝置可能實為美國最新型越洲飛彈之彈頭。已試之另外三顆裝置，其炸力為二萬噸至九十九萬九千噸不等。

英艦載運毒品 兩名華人被捕

【新加坡四日美聯社電】此間消息靈通人士本日宣稱：美國財政部特務人員，曾提供秘密消息，以致導致在開往舊金山之一艘英國巡洋艦上搜獲超百萬美元之麻醉藥品。該批值有五五〇磅及約值二百萬美元之麻醉藥，連同估計值七萬美元之碧玉及鑽石，於「貝爾法斯」號英巡洋艦於星期六在舊金山泊碼頭之前，由該艦軍官所發現。兩個華籍船員已因此案被捕。據說方面人士宣稱：「該等特務人員，曾向皇家海軍提供導致發現此項麻醉藥之必要情報。美國海關及皇家海軍隨即互相合作。」該方面人士未有詳細加以說明。該「貝爾法斯」艦走私案，係過去一年內牽涉皇家海軍船艦一連串搜獲毒品之第四宗。此間報紙繼續力謂：此間一個企業組合，在後面支持在船上載運毒品。據英軍官宣稱：「兩個華籍海員，

委內瑞拉部隊 一營發生叛變

【委內瑞拉．加拉卡斯四日路透社電】政府飛機多架，本日在東部海港之卡盧巴諾城投擲傳單，警告叛軍一營海軍陸戰隊，謂除非彼等放棄該個城市，否則將在空中投擲炸彈掃射。據估計約有一百二十名至四百名人員（包括軍官十四人），經於本日較早攻佔位於委內瑞拉東北海岸之卡盧巴諾城。

蘇俄不肯停止試驗後 美恢復核爆目的

不管責任應由誰負，一項隱瞞不了的事實，是在可預見的將來，已沒有結束核子軍備競賽的希望了。

・子期・

上週末天消息，寧靜的太平洋上空五萬尺左右，一架銀色的噴射汽缸轟炸機，飛入接近赤道五度之內，破曉的晨曦給雲層遮蔽了，雲層下，時速五海浬的海風，吹拂着集中在海面兩個區域的監視艦隊。風吹向東，聖誕島上跑道下着滂沱大雨。成百個高級官員開始倒數的口令，豎起雙手，忙着再把遮色的遮眼器的調整。倒數到了零號，轟炸機海面的光線控制版，現出綠色：於是B—95S轟炸機將攜帶約等於廿萬噸黃色炸藥的核子彈在三萬尺高空爆炸，一道比太陽光還要強烈的光綫，呈現出來，在聖誕島上空，再創出當天第二次的日出的奇景。這就是停止了核子試爆三年半之後，美國太空核子爆炸的重新開始的光景。其後，又過了四十八小時，第二架B—125S又起飛到了試驗的指定地區，爆炸了另一枚二百萬噸的核子彈，一陣極度猛烈的光綫閃出之後，有一架超音速戰鬥機掠過試驗中，用一種特殊的裝備，捕捉有害的原子塵，另有其他飛機飛到接近降落似的白雲層紀錄原子塵的散佈及其升降的情況，以供國家安全的主要參攷。預計這第一批原子塵將飄落對流層內，跟着西風而緩慢地降落太平洋區。自上週起，迄六月還一段時間中，這一代的殘忍的符號，將有不斷的倒數口令，一次一次地出現。

美國每個政治團體為了這次新的試爆和原子塵而動員，企圖減輕世界的緊張的心情。幾個月來，甘酒迪總統曾就軍事攻擊不得不採取恢復核試的途徑而多方討論。四月間，美新聞總署曾放映一部有關美國核子努力以圖盡得禁試的詳細經濟的影片，當時美國原子能委員會，為防止太過驚動國民，僅打算發佈新聞，不擬放映圖片。但後來第一次實行恢復核試的消息傳出了，甘酒迪總統已乘遊艇出遊，在假期中的白宮把一切新聞都擱置在旁了。

美國恢復核試的消息，全世界的反應，都在預料之事內發展。反對的呼聲，鬧得最烈的是日本，東京都三千個學生，圍攻美國大使館。在莫斯科，政府喉舌塔斯社說：「美國恢復核試，是推動一項新的核子軍備的競賽。」在日內瓦蘇俄代表仍留在裁軍會議之內，此外，其他地方，都有或多或少的激動。在西方，報紙沒有討論，在倫敦，每日鏡報說：「此項悲劇負責任的人，不該是甘酒迪，而是克魯曉夫。」

但是，不管責任應由誰負，一項隱藏不了的事實，是在可見的將來，已沒有結束核子軍備競爭的希望了！去年九月蘇俄恢復太空核子試爆，他的理由是有責任保衛俄國的本土。現在，西方亦斷言道是出於自衛的需要。那末是不是多一回核試，便產生多一些安全？何時及如何始結束了這一種致命的跳舞呢？聖誕島上的生活的特色，和天空中的活動，在官方是有等級可分的情報。原子能委員會將這項公佈的消息，減至最低限度。據島分為兩大試驗區，第一區是四十八萬平方里一個長方形的面積，距離夏威夷南方約一千二百里之遙，以英國屬地聖誕島為中心。第二個試驗區是個圓形地帶，以美國屬地約翰斯登島為中心，距離夏威夷西南方約八百里。這一項試驗的等級，由主持試驗小組的人數的多寡測知其梗概。這次調動軍隊及平民共一萬二千人。六十艘自驅逐艦以迄航空母艦的船隻，和一千一百架飛機。在聖誕島上，科學家們都住在波浪形的小房子中，泊碇在岸邊的船隻，準備萬一原子塵風向，倒吹到島上來時，得以迅速撤退他們。島上原有居民二百五十人，此時正收穫椰子，此時正製造椰粉，無形中，便成了他們同舟共濟的朋友了。

除此外，原子能委員會不再發表什麼。非官方方面，對於這次試驗的規模，活動的範圍，和演習的目的，係十分週密規劃的。

擁有權力發佈每次核爆的甘酒迪總統，已批准此項連串爆炸為二十五至三十次。此「試爆表」代表了半數是請求試驗的連串試驗的時限，定於六月三十日為止。預計是每隔兩三天，看風向的如何吹法，便舉行一次。但聖誕島的潮濕的天氣，很少有變化。預料未來的兩個月內地面上多吹東風，試驗工作聯合工作部隊希望順利達成目的。

聖誕島一連串的核試，有四大目的：㈠證實試驗，這一項包括（A）將一九五八年，最後試驗所發展的核子彈頭發射，與（B）希望應積試驗的經驗，新設計的核子彈，企圖增加越洲飛彈的原子彈頭的效力。美國相信，在理論上，可以獲得產生一種以一磅重的炸彈生出兩萬噸的威力的重量比率，但是否能做到，則有待於試驗。而這些試驗中，采諾大氣中爆炸者為最多。㈡海底試驗，此項試驗最低限度有一次要由潛艇舉行配有原子彈頭的飛彈火箭的發射。㈢系統試驗，海軍方面，將操試放北極星飛彈，原子潛艇挨登阿倫號已於四月二十一日經過巴拿馬運河駛向太平洋區，該艇到達指定地區時，將在海底試放北極星飛彈，從飛彈突然射出水面，機器在洶湧的海水中如何燃燒與及飛彈以如何的弧形角落進入高空和如何與核子彈頭脫離這一類實際情形。㈣高度試驗。此項計劃，將發射若干枚核彈，側重飛彈防禦及穿入的技術，其中包括自一百里至五百里的高空進行。以試驗美國物理學家研究是否有可能在太空中為造一度飛彈的防禦綫以擾亂和摧毀核子彈頭或敏感的飛彈導向系統。

最後消息

【加州聖摩尼加四日合衆國際社電】女明星安美勒昨日在控告石油大亨甘馬倫分居撫養費七百萬元之控案中，請求每月臨時撫養費一萬美元，及律師費十萬美元。這位艷星現時住在比華莉山，向高等法庭提出控告書內稱，她每月要添置新衣服二千五百美元，娛樂費一千美元，旅行費五百美元，俱樂部會員費五百美元，美容費四百五十美元，僕人工資三百五十美元，食物三百美元，另外其他雜費若干。律師李斯特說，他認為這個臨時撫養費的問題，一兩天內可獲解決。這位卅八歲的女星，是一九六一年五月廿八日，與六十歲的甘馬倫在墨西哥結婚的。

新 一九六二年 聲寶牌 噴射式 全部自動化

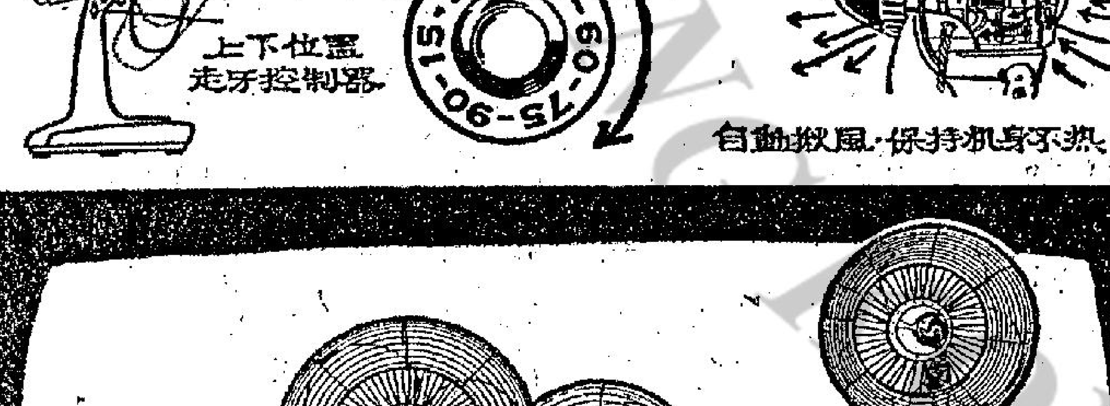

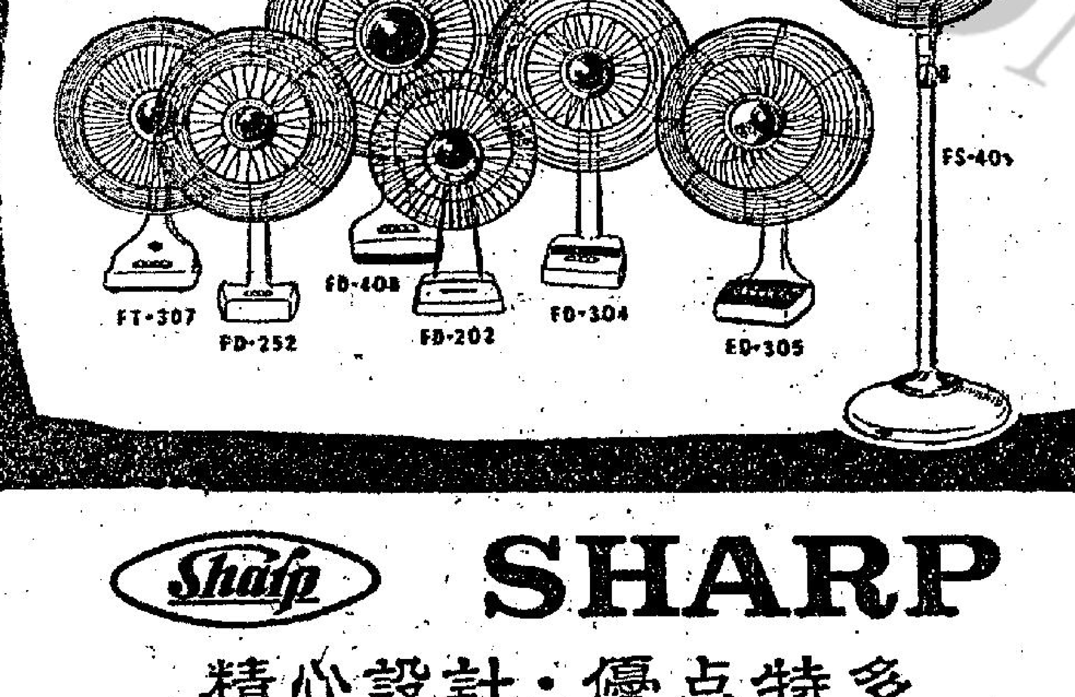

Sharp SHARP
精心設計・優点特多
四大獨特優點
1 裝有六個角度搖頭控制器 搖頭角度大小，任君所欲，適合人多人少
2 噴射式設計 利用物理原理，自動掀風，保持機身久用不熱，比普通風扇耐用。
3 全部按鈕控制 有最新時間機鈕，能自動關停。
4 走牙設備 精確控制上下吹風地位
閣下購買風扇時請認明 聲寶牌
因每把均附有担保書，保用弍年。
各大無線電器行均售
總代理
樂聲電器有限公司

怎樣發達
大富由天．小富由儉
若想小富．乃可省儉
省儉之法……

請用 維生B-88避孕片

本品乃德國「寶其靈」節育專家之第二期處方製劑，第一期處方乃1959年度之B-66避孕片，（B-66在世界各地，總銷額已達二萬萬盒）。本品較B-66更具多種優點，茲詳述如下：
（1）內含抗孕素「庚」，避孕成功率為百份之百。
（2）非口服劑，故絕對安全無害。
（3）分解特別快速，用者不需等候。
（4）藥片能在最微量之分泌液中，亦能如常分解。
（5）絕無刺激，曾用任何其他避孕劑而不能適應者，保証皆能施用無礙。
（6）不礙觸方感覺，無膠套之阻礙及冰凍膠冰凍感覺。
（7）在黑暗中亦能如常施用，不會吵醒隔鄰。
（8）體積不大，容易收藏，可放在枕內，同時十分方便。
（9）藥片採用全錫紙鋁片包裝，每片均密封在防潮防潮之合金薄片內，確保用時十足新鮮，無失效之虞。
（10）售價低廉，適應任何人仕採購，全港九各地中西藥店均售，購時只需道「B-88」二字，便可購得。
（11）歡迎比較，特送試用樣本，剪此段廣告寄遠東合約總代理：九龍金巴命道29號維生藥廠收，即免費寄上包裝輕盈之B-88一包。
注意：本段文字，只刊一次，希剪存保留備用。
遠東合約總代理
維生製藥廠
澳門總代理：新馬路利民大藥行
（工晚）

山地文

砵酒之王
總經理
天祥洋行

一總統府秘書長張羣和陸軍長黃鎮球將軍，於廿九日上午率領總統府各單位及行政院國軍退除役官兵輔導委員會員工六百餘人，到台北市徐州路二段參加國民義務勞動，清理道路溝渠。

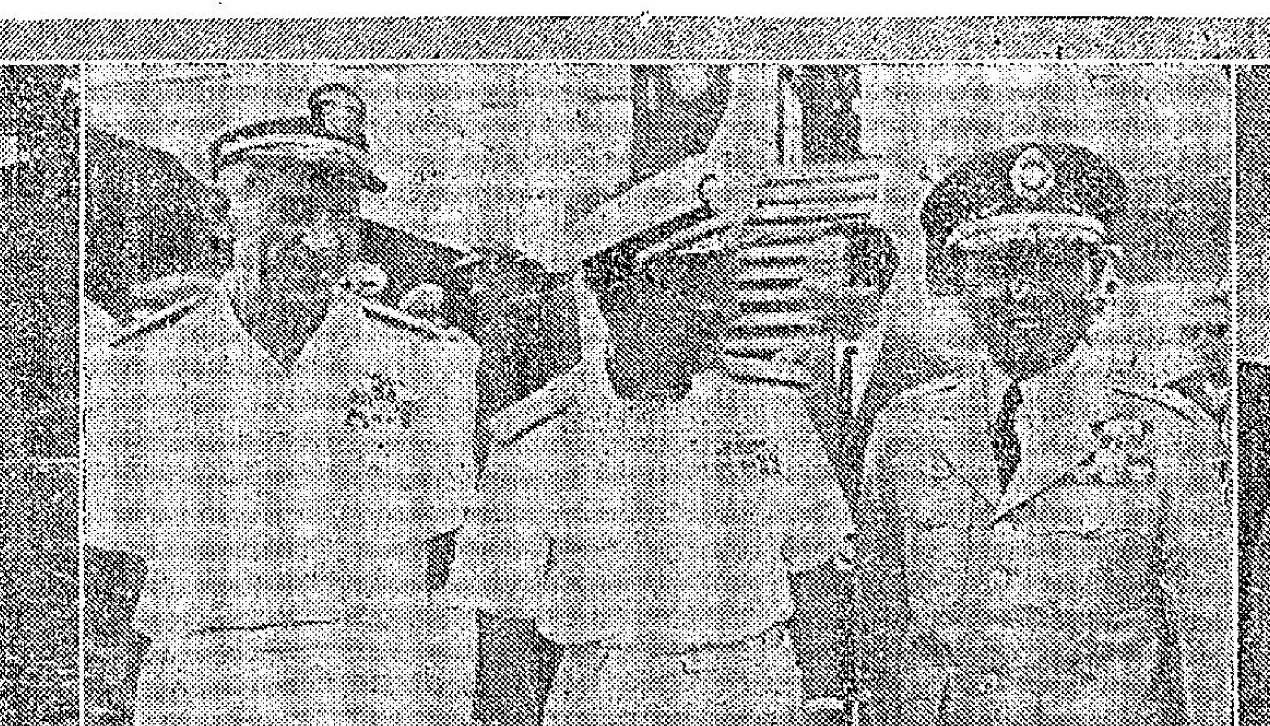

↑美軍太平洋區總司令費爾特上將（中），於廿九日下午坐專機從檀香山飛到台北，訪問兩天。參謀總長彭孟緝將軍（右）與美軍協防台灣司令史慕德中將（左），均會在機場歡迎。

↑英首相麥美倫（左）於本月廿六日抵美國紐約時，曾在翌日赴聯合國總部，與聯合國代理秘書長宇丹（右）一談。

↓教皇若望二十三世，於耶穌復活節在羅馬聖彼得廣場向成千的教徒和觀光旅客發表証道詞。

↓一個主張種族分離被逐出之天主教教徒之女兒瑪麗，於四月廿八日在美國新奧爾良城步下聖查成紉教堂通路與其新郎會晤。該新娘獨自一人前往該教堂，因該教堂當局拒絕准許其父陪其同行故也。

←上月廿八日，倫敦市特拉法加廣場上出現手持標語牌之護士逾二千人。伊等舉行此一集會，旨在促使本身之薪給獲致合理增加。

謀殺主犯逃奔中共
泰前王被害案秘聞

公耳長

泰國今王蒲眉蓬現年卅多歲，生平所見的最大悲劇，是他的哥哥泰國前王阿南達（ANANDA）在宮中被人暗殺喪生，阿南達溫文爾雅，是心懷理想主義的青年，死後便由蒲眉蓬繼承大寶。這事大出陰殺者的意料之外。

蒲眉蓬沒有逃跑，並且警告潛伏的敵人，他的身上經常挾有左輪手槍。後來，他那胆大的王后詩麗吉也照樣行動，經常在手提包裏放着一枝小型左輪手槍。

阿南達在一九四六年六月九日上午被害，這椿謀殺案，至今仍舊像一道陰影似的罩在泰人的心頭上。

那天出事不久後，當時的宮內大臣鑾普拉迪耳有一份報告，大要說：當天早晨九時過後，從阿南達王的臥室裡傳來槍聲一響。宮內僕役立刻走報太后和國王的弟弟蒲眉蓬，太后母子先進阿南達王的臥房，發現阿南達王前額中彈身亡。

鑾普拉迪，並立刻發出公報，說「國王陛下駕崩，相信是玩弄手槍時，發生意外的結果。」

阿南達死後，過兩小時，在這段關係重要的時間內，祇有鑾普拉迪手下的宮廷侍從進過阿南達的臥室。阿南達的屍體被抹淨後，放在臨時病房內床上。另把一枝左輪手槍，交給警察當局。

照泰國的傳統觀念，國王是神聖之身，死後是不容人推議驗屍的。然而，泰國人民，在初度震驚之後，怨氣不休地，要求政府採取行動，查明真相。他們不相信阿南達是死於意外的說法。

那時，泰國政府的態度很奇怪，始終不採取行動，一個名叫鑾披汶的軍官便利用時機，發動抗議運動。

他們沒有指名鑾普拉迪是謀殺阿南達王的兇犯，却指出鑾普拉迪的三個親信，是謀殺兇手。這三人，一個叫乃布特拉，是王室的高級侍役，一個叫乃吉，是鑾普拉迪的秘書，一個叫乃查洛，是進宮不久的宮廷侍從。

由於民衆的要求：鑾普拉迪乃設立一個御准委員會，調查阿南達的神秘死亡案，這個委員會在驗屍各種証據後，發出聲明：阿南達王也許死於意外，但也可能死於自殺或被人謀殺。

不久，又另外成立一個調查委員會，作更詳盡的調查。

宮廷高級僕役乃布特拉作証說：「出事那天早晨，我和乃吉正在御房外面的走地方睡覺。由於國王身體不適，我們奉有不得傳喚不得擅進國王臥房的命令。九點過兩分時，我們聽見御房裡傳來槍聲一響，便立時跑去，發現國王死在床上，一隻手緊握着一支左輪手槍。我們拿一張床單蓋住國王的身體後，便發胸去告訴宮廷秘書乃查洛。」乃吉的証辭，和他一般無二。

乃查洛則另有說法：「在那天早晨七點鐘，相信國王曾服蓖麻油，繼續睡在床上，『替手槍上了子彈，然後進入浴室打個轉的，再上床時，可能記起已經替手槍上了彈，而又可能認爲必須把彈卸出，於是，他可能以左手壓過頭部上方去拿手槍，當他拿槍的時候，如果槍枝一滑，他便可能用力緊抓，而意外地使槍走火而被槍彈射中了頭部。」

專家們不同意他的供詞。秘密驗屍結果，顯示阿南達手中，沒有受傷的痕跡。驗屍的一名英國醫生說：槍彈的射間和彈道，明確顯示不是自殺事件。阿南達手裏的手槍，不是射出子彈的手槍，而是在他死去之後，被人放進手裡去的。

進一步的調查顯示出阿南達在遇害前十二小時，即有人意圖用毒藥，把他毒死。

調查委員會在二對一票的表決下，宣佈認定阿南達是死於被暗殺，結果，乃查洛、乃布特拉和乃吉都被拘捕起來。

然而，好些人認爲，不管這三人是否有罪，他們絕不是暗殺的主謀。

於是，鑾普拉迪的危險時候來了。泰國民間，要求把他定罪。鑾披汶則發動閃電政變，進入國防部，控制整個政府，鑾普拉迪却買通一名船夫，把他划過湄公河，到海軍學校，被支持他的海軍軍官藏了起來。

後來，鑾普拉迪在外國人協助下，乘船溜到了新加坡。

因阿南達王死亡案而受審判的乃查洛、乃吉和乃布特拉，最後罪名成立，被槍決，鑾普拉迪在缺席審判之下，被認定罪名成立。

一個月後，曾在泰國作事的英國法官史巴洛，於新加坡碰見過鑾普拉迪。不久，鑾普拉迪這傢伙便去了赤色的中國大陸。

泰國現王蒲眉蓬（右）和被人謀殺的哥哥阿南達（左）

晚翠

英國的授勳

樓之

英國前首相艾特禮曾說道：「授勳、授爵的說法，是對那些工作勞苦的公僕，非金錢所能酬勞的獻安，也是提高每一個成功本在社會上的地位的方法。」因爲英國大多數的公務人員，全有穩定的固定收入，他們只差一個封號，他們每年約收入三千五百鎊至四千五百鎊左右，可以在花園中安享餘年，但唯一的遺憾就是無社會地位。

政治家們也和社會名流一樣，分享了許多爵位。今日在下院的約有四十幾個爵士，這些爵士大多是由保守黨賜給的。艾特禮則不用這種封號作爲對社會主義同伴的報酬。他只在下院以外封贈了七個工會領袖，而保守黨對工黨領袖則封了八個。

至於榮譽名單之決定則來自各方面。外交部門，公共關係部門，殖民部門以及內政機關都開列自己的名單呈來，而由首相來決定取捨。一個知名男女如何有幸登列名單上呢？這就是英國政治之奧妙處，因爲憲法上並未明文規定的。

首相府中經常收到來自各方的有關候選人的情報，有來自政治部門的，有來自國會的，有來自社會名流，藝術家團體等等。

當在理論上，每個人都可以向首相推荐傑出之公民。有的名流會替同伴申請成功，至於社會界的交際酒桌上，時常會有這樣的談話在進行：「某人應份得到甚麼了！」「也許他所熟悉的某人，會代他好言一番」。

但假若「某人」的請求不成功被拒，他也得不到任何之解釋理由。普通一個人只有在達到事業高峯時才會得到爵位。演員也會上首相名單。例如：勞倫斯奧立佛爵士，例如芭蕾舞蹈家馬哥芳登，女的多稱爵婦。至於音樂界的，例如剛來過香港的「倫敦交響樂團」之指揮，沙展爵士，以及前幾年才逝世的更有名的畢勤爵士等。至於英國作家，尤其是愛德華時代的巨匠們，如威爾斯，如蕭伯納，如吉斯特敦，如貝乃特，如吉普林等都已得過。至於今日之英國著名小說家如格拉罕·格林，伊芙林·伍芙和普利斯德等，則仍未封，全係平民。至於以上數人會否被封爵，則無法預測。因爲被拒絕賜爵乃高度之秘密，即使候選人死後，謠言也無法產生。

有兩種特殊勳則賜與有特別成就的人。

第一是非爵位之榮譽，偉功勳章，它可與最高之爵位比，而且在社會上地位比爵士更高。它只限給與二十四個男女，在藝術家中有三個人得到過，那是曼殊斐文、伊利阿特，以及大哲學家羅素。邱吉爾、艾森豪、阿特禮都得過。

另外一種則是有爵位而無稱號的榮譽，限定了六十五人，如當代名通俗作家毛姆，雕塑家亨利摩爾等都是曾經此榮譽的

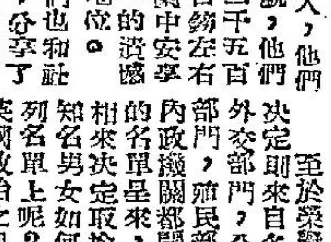

紅朝綴頁
倪斐君與賀耀祖

·介人·

倪斐君是賀耀祖的續絃夫人，賀於去年七月十六日病逝於北平，倪斐君已成爲新寡文君了。倪斐君的年齡，與賀耀祖相差一倍以上，老夫少妻，大有「一樹梨花壓海棠」之詠。

倪斐君是浙江寧波人，出身南京中央醫院看護，現在雖然是徐娘已老，但明眸皓齒，風韻不減當年的。

由於她也是學醫的，所以與李德全頗爲接近，一九五四年十月中共派她們去訪日，李德全是團長，她即是副團長。自從與賀耀祖一同投共後，她即任「紅十字總會副秘書長」，「人民救濟總會執行委員會副秘書長」以及偽「全國人代大會浙江省代表」，一九五一年十月曾任中共「訪印緬文化代表團團長」，她在紅朝的重量，較之賀耀祖，當係赫赫有名的人物。

至於賀耀祖之靠攏紅朝，甘爲降將，實由於他之貪得而且多慾，終而至於崇攏，抑鬱以死。

在抗戰時期，賀耀祖即已脫離軍旅生活，中曾任國府參軍長，參謀部次長，軍事委員會辦公廳主任，侍從室主任諸要職，然仍不以爲滿足，由於他之志願，欲得封疆大吏，寄方面之任，羅係長生活，實於心有所不甘。

民國二十六年，中樞任命朱紹良爲甘肅省政府主席，是時中樞銳意準備對日抗戰工作，急於修築由蘭州通往迪化的甘新公路，乃命賀耀祖代理甘肅省主席，限期完成此項任務。

賀到任年餘，政聲不佳，甘人紛向中央控訴，甘籍參政員水梓，且在參政會提出彈章，要求罷免賀氏，中樞俯順輿情，乃調賀回京，乃飭朱紹良赴甘省主政。

後來在重慶，一度出任重慶市長，政績平常，然其留戀於省主席寶座，尤其於垂涎於他的故鄉湖南省主席的職位。曾一度嗾使其親信幹部，假湖南同鄉會名義，在重慶散發傳單攻訐湘省主席薛岳，薛岳聞之大爲震怒，曾言中央派任何人來湘主政，皆所歡迎，若賀某來，決不予理會，賀之主席夢，終難實現。

自抗戰勝利後，大小官吏都輪不到他，蟄居上海，和章士釗、賀紹鏗、李默庵等時相往還，後來湯恩伯於遣返日僑俘處完畢，辦事處撤銷後，在原地成立「亞東協會」，推張羣任會長，由賀與湯恩伯任副會長，主持會務。賀與倪斐君即於此際，借此機會與所謂民主人士接近，倪斐君更是活躍異常，而鑄成此錯。

香海偶拾

德叔

女：「電梯非禮案日多，請你等會再上！」

咬文嚼字
幅員可讀圓與云

半皮書生

言疆域廣濶，謂之「幅員廣濶」。幅員二字，俱讀本音，然而，坊間有一本名爲「字辨」的書，竟然謂員字讀作本音非。我不知該書作者何以竟非之。

不錯，員字古與云通，那末讀作本音，何以會不對呢？在幅員亦作幅隕，詩商頌長發：「幅隕既長」傳：「幅，廣也；隕，均也。」箋：「隕當作圓，圓謂周也。」校勘記謂唐石經小字本圓作員，據此，則幅隕本作員或圓。疏：「言中國廣大而圓周也。」既然如此，則讀作圓較之讀作云爲更易解。至於讀作云字音時，則是作益解的。詩小雅正月：「無棄爾輔，員於爾輻。」傳：員，益也。所以，圓云二讀都可讀的，不能以爲讀圓則可以非之。

又：春秋時的伍子胥，名員，員字有讀作云的，也有讀作去聲運字的。據說，因爲伍子胥名員，後人爲之諱，前涼錄有金城員敞，唐有棣州刺史員半千。這兩個姓員的，其讀音都是運。但據左傳昭二十五年，伍員釋文本音云。而楊慎則指唐人陸龜蒙詩：「頗得伍員騷思少」誤讀平聲。照楊慎所說，則伍員讀作伍云，亦是錯誤的了，應該讀作伍運才對。不過，康熙字典則以爲楊說是不合的，認爲可以讀作平聲，同時又可以讀作去聲的。

員字本身的解釋，是物數，同時亦是官數，故官曰員，吏曰吏員，生曰生員，今人引申爲職員，教員之類。又通云，作語助詞。詩鄭風，出其東門：「聊樂我員」的員字，是讀作云的，而作語助詞用。

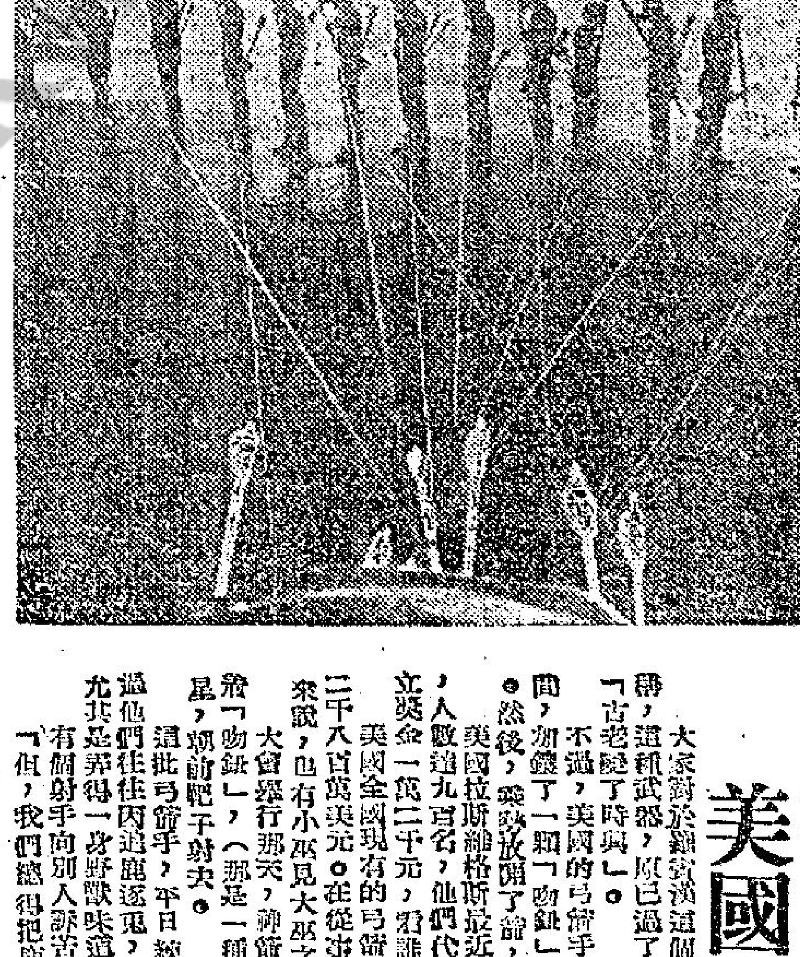

風靡一時的新玩意
美國的神射手

·仲公·

大家對於羅賓漢這個名字想來並不陌生吧！他玩得一手好弓箭，有神射手之稱，這種武器，原已過了時，但不料如今又到美國大行其道。恰似我們一句話，「古老趕了時興」。

不過，美國的弓箭手，並不是默守一般成法，他們把弓弦改良了，在弦的中間，加鑲了一顆「吻鈕」，作用是把弓弦拉滿了時，剛好和射手的嘴唇接上了吻。然後，乘勢放開了箭，便恰到好處。

美國拉斯維格斯最近舉行了一次全國射箭競技大會。召集了一羣神射手來參加，人數達九百名，他們代表的國家，凡三十二國，無不是百步穿楊的好手。大會設立獎金一萬二千元，看誰奪得錦標。

美國全國現有的弓箭手約計爲七百五十萬人。每年耗費於弓和箭金錢，不下二千八百萬美元。在從事這樣的人數來說，比以愛好這種運動著稱的英國獸獵風來說，也有小巫見大巫之別。

大會舉行那天，神箭手抖擻精神，扯滿弓弦，聽見了發動的口令，大家吻着「吻鈕」（那是一種用鋁膠製成的圓鈕）叫聲「着」，便弓如滿月，箭似流星，朝着靶子射去。

這批弓箭手，平日練習之餘，大都喜愛射獵，尤以追射鹿子爲最有意味，不過他們往往因追跑逐鹿，把大好光陰逗留於田野山林之內，而使太太們生反感，尤其是弄得一身野獸味道或惹得了葉汁滿身更使她們難於收拾，而大發脾氣。

有個射手向別人訴苦道：「當我獵射回家，我的太太決不讓我就此進門」。「但，我們總得把鹿子肉弄回家去呀」！

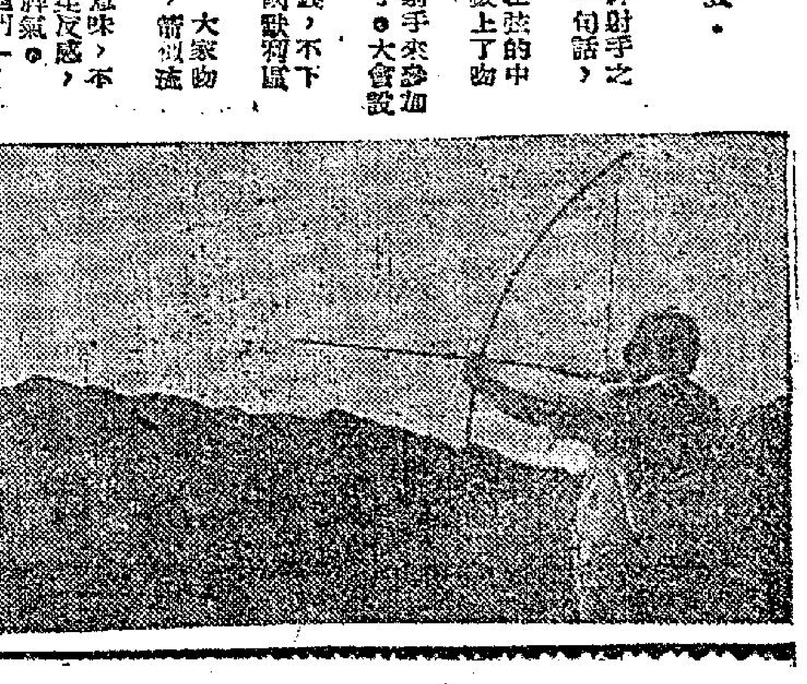

色澤與聯想

黃風

色澤當中，自然界的色澤無疑最值得我們懷念的。我們在自然的環境裏面生活慣了，天天和自然風景的色素接近，所以特別覺得親熱。本文特就幾種自然界的原色，分別討論一下。

君見藍色，令我們聯想到無涯的天空和茫茫的大海。藍色的天空象徵希望與期待，藍色的海充滿淒冷的表情。女性穿起藍色衣物，獨具一種神秘的魅力。

綠色令人聯想到植物，如茵的綠草，碧綠的樹葉，象徵新鮮、自由、與和平。面對綠色，使人產生心曠神怡的感覺。

棕色代表天地的色澤，它沒有新鮮的感覺，但有樸素、沉實和可親的表情。一切建築物、樹木、和人類都要寄託於大地之上，因此我們看見棕色，便產生信賴的印象。

灰色在大自然中佔有重要的位置。一年當中有很多陰暗的日子，都市的建築物和道路，君見灰色的多，灰色令人聯想到灰暗的天空，不由然覺得沉重和抑鬱。

儘管有些可令我們心情歡暢，有些可使我們心情沉悶，上述四種色澤都是寧靜的色澤，這一點則是共通的，所以藍、綠、棕、和灰，均可稱爲寧靜的色澤。

相對的，自然界的色澤亦有所謂興奮的色澤，顧名思義，興奮的色澤是能刺激我們產生戰鬥、熱烈，或緊張的感覺。諸如紅、黃，及紫等等，係屬代表的興奮的色澤。

紅可分爲深紅和鮮紅兩類。深紅色象徵火炎和太陽，鮮紅象徵血液，予人的印象是興奮、緊張，而且美麗的。

黃色在自然界中比較少見，君見黃色容易使人聯想到香蕉和檸檬等植物。大體上，黃色所予人的印象是貴重的。我國古來認爲黃是皇帝的色澤，分析這種心理，相信是和黃金有關吧。一般人喜歡清純的黃，厭惡混濁的黃，所以如此，大抵因爲人們看見混濁的黃之時，聯想到白色物件染上了黃斑之故。

在自然界中，紫色更少存在。在一般人心目中，紫色是矜貴的，嬌飾的。女人穿起紫色的衣物，一般人照例認爲她非常講究裝飾。

粉紅色的觀感很複什，看見粉紅聯想到血色好的皮膚，動人的桃花和玫瑰，與及年輕嬌嬈的感覺。

白色在討論任何國家都給認爲純潔的象徵，令人聯想到雪、花、紙，和布，是任何人或物都合用的色澤。

黑色代表夜間，晚間的氣氛具有矛盾的因素，有時令人覺得幽沉可怕，有時却孕育神秘。所以黑色之採用就要特別小心，若於運用的話，足以陡增美感，誤用的話強調醜態。

歷劫鴛盟

·魂遠·

周明與露絲相戀，感情非常好，到了周明提出求婚的時候，露絲却露出了爲難的神色。

「怎麼，你不愛我了？」周明問她。

「唉！」露絲嘆了一口氣，「我並不是不愛你，祇是我的家裡面，他們都說你這個人窮得厲害，因此反對我與你結婚……」

「噢！」周明有一點傷心了，就爭論道，「他的確是一個出身於貧苦人家的人，如果說要他有錢，才能結婚，那麼，他是一定沒有辦法結婚的。」

「阿明，你不要急，」露絲說，「祇要你肯埋頭苦幹，努力賺錢，我們仍然是可以結婚的。」

「可是，我並不知道要到甚麼時候才能發達呢，」周明傷心的說，「到了那個時候，你還不是要不能等我？」

「你放心好了，就是將來我等到頭都白了，我也是一定會等你的。」露絲信誓旦旦的說，「除非將來你——」

「怎麼樣呢？」周明問她。

「除非將來你死了，我才肯去嫁給別人，」露絲說。

既然露絲家裡面的人，一定要周明發達後才能結婚，露絲本身也不肯離開家庭和他結婚，結果，他除了立定志願，出去找錢外，是沒有別的辦法。於是，周明立刻離了家，到外國去謀生。

不過，周明小的時候，家裡面窮，並沒有讀到多少書，因此到了南洋一帶，祇能做苦工，且說也到了南洋以後，他仍然是日夜辛勞的勤勞工作，他想如果能夠這樣，到我多少錢，不是一筆……不能夠與露絲結合。

一天，又到了中午工作時，待各人都收工歸去時，他因爲太過疲倦，便在一塊大石頭前面休息，因爲心頭沉重，再加上他拿起鐵鎚來打前面的一大石，誰料一下，那塊大石裂開了，從裡面露出一大塊碧綠的玉石，他高興得不得了，因爲這種玉石是價值連城之寶。

於是，他拿着這塊玉石去賣，立刻變了五萬塊錢，商人雖然是殺低了價錢，然而這塊玉石的價值還是不低，他於是準備到家後立刻舉行婚禮。

他剛到門前，突然見門前掛了一對白底黑字的大挽聯，他想這是怎麼回事呢？是不是家裡面有人死了？

他連忙朝着裡面走去，剛進門口，就看見他的哥哥，他大叫：「哥哥，哥哥……」

他的哥哥掉頭就跑，就如見了鬼一般。（上）

金鼎閣河

新提刀人著 鳳子插圖

第三回：白髮紅顏成伉儷 帝子王孫走江湖

今日提要：因愛忘危吐露假姓 為郎冒夜願結同心（一五九）

上文簡述：上文講到紅兒與杜龍，比杜劍，兩個死拚，杜龍將紅兒追到花廳角上，紅兒以輪陣形劍光，倒用張龍來打倒，而人亦脫手，劍亦來傷了，紅兒遂得了五兩彩金，是夜杜氏弟兄住在王家，王三明就在此安居下來。三日後之夜間，正想念船上相識之棠春，忽然出事。

這夜王三明正在床上睡不着，想了許久，卻不能看見棠春，而且內外防備甚嚴，倒是侍候外頭少爺們的，也都是美貌婢女，但內院閨房千金，卻從不出戶。正在懷念之時，因爲夜靜，隱隱聽到房窗外有腳步聲音。隨即有彈指叩門之聲，他的很是清楚，便輕輕下床，拖了鞋子，走到門前來，將房門開了，外堂懸的油燈還依然存在，便走到堂屋門口，對了門側的紙窗問道：是什麼人？外頭彈指的人，由窗口轉到堂屋來，細細聲音道：是我，快開門。王三明聽到是個女子聲音，十分耳熟，卻想不起來。他便慢慢大了膽子，將門抽開，幸而地方大，對面房間甚遠，沒人聽見。門開了約有一線二尺寬，一個身披背斗篷的女子走了進來，隨手將門輕快地關好。即不由分說，握住了王三明的手腕，進到房間中來。在燈下看時，頭面上包了黑紗，紅顏隱在薄紗之內，燈光下看得明白，而且十分豔麗。這人不是別人，乃是正在想念的棠春小姐。她用雪白的玉手，將頭上的罩紗揭開來，笑道：你嚇壞了吧，來我們家好多天了，卻見不到你。王三明猜措很識，想起她乃是平生知己，在船上雖不及於亂，卻將潔白千金之體，由船艙木門過來，同枕共衾了一連三夜，但習耳目，必成鸞鳳，現在住在人家家中，好容易她來了，便一把摟住道：小姐，端的想煞我了。棠春以手笑指窗外道：雖然人靜了，也須小心。便扶了他，齊抱着來到床上。夜深春寒，棠春穿的深青色的綢斗篷，卸下之後，裡面才是綠綢紅襖，繫了絲帶，打扮的似個戲台上的武旦，卻緊健婀娜，世所少見。王三明摟住了她，只是寶告道：小姐，你府上待我太好，不應當學紅拂之行。棠春笑着推開他的手道：你這人，白白的聰明了，你當我來作什麼的，我是來夢話給你的。你我且坐在船上的樣子，跳下了再說。王三明見她一臉的喜色，不知她有何意，忙笑着同她快快的進了被窩，方才將外頭穿的襖子脫去，只穿汗衣。兩手按了王三明的肩道：你不要口是心非，說什麼紅拂夜奔李衛公，也是識英雄，我又不是今晚才夜奔的，你在船上時，卻怎的不提起我來。王三明道：那裡還有氣力答她，一時情火中燒，起着同她親熱，以解這一個多月的辛苦相思。然後棠春方在枕上對他道：我來告訴你，我姑母陳夫人，已經和我家父并我的生母說了，我父親是御史公長子，你還不知道。我是庶出的。嫡母已逝，由我生母當家。提到了我們的親事，她特來對我說了，我身邊的了頭聽到了。她說我父一定要在問你的家世，說如果大家姓王，那可不好，我們同姓不通婚的。這事倒是麻煩，可是你是燕都人，我家是廣陽本籍，落籍在蘇州的。王三明這時窘極了，捉住了她，親着她道：小姐，好叫你得知，我這姓王，不是假的，是跟外祖家姓，因爲先母公主無嗣，由我承嗣外祖家的，所以我說姓王。棠春道：這話當真不當真，我不會理的。可是怎樣先說了出來，讓我三叔知道，可就好了。王三明道：這有何難哉，我慢慢在說話時，透露一點就是了。棠春道：我家的人，都是三妻四妾的，你他日也少不了有四名娼妓了頭，雖不必做側室，收在房裡，是一定的，只怕你到那時會寵愛她們，忘記了我。王三明好笑道：你放心吧，我設親不過，我怎肯這樣忘了小姐大恩。棠春道：你當然見過了的，今日向天將我那小表叔打在地上的紅兒，你當然見過了的，小姐就是賠嫁四個通房中的第一個。王三明聽問道：這是怎的會知道的。棠春嬌嗔道：你不要糾纏，總之你知道就是了。現在鷄應已叫了兩次，我不敢下留，須得快快回房去。王三明甚是不捨，問道：這樣黑，大大的園子，你壯了膽子到來，我甚是感謝。只不放心，你一個摸黑路去。棠春不由分說，站了起來，輕輕與他親了一下，就穿了原紅襖，披上了原來的背斗篷，拉着他同到堂屋門口來。開了門，一溜不明見了，隨着一閃，另一個女子閃了，悄悄說道：好呀，原來這樣有間。正是

螳螂捕蟬
黃雀在後

逝去的風

盧森葆著

二

還是一個晴朗的好日子，陽光和清新的空氣使人神清氣爽，對於這世界的一切都有一種樂觀的想法。

旅館的侍者已經爲高天坤租好了一架以月計算的汽車，他也已把一切應用的東西購備就緒。

沒有事情再比那個女人更使他緊張的了，一早，那個女人已經離開了房間不知道去了什麼地方？高天坤在旅館的餐廳、酒吧都尋遍了，可是依然找不到宋妮的影蹤。

十一點，他已經結清了賬，行李也搬了下來。這就使他懊喪，這麼好的天氣，他竟連與她話別的機會都沒有而匪踏上去青山的旅途。

世事就是這麼奇怪，就在他指揮侍者搬行李上他的車時，他看見那個女人匆匆地偏着的士趕到，手裡還捧着大包小包。

「老天，」他高興得如獲至寶，慌忙向她迎過去。「你去了什麼地方？」

她瞪着明如朗星的眸子：「難道我去什麼地方要先告訴你嗎？」

他拉她在憩息室的沙發上坐下：「但是，我要走了，難道你連最後的機會都不給我嗎？」

「什麼機會？」

「我們一起到那別墅去，你什麼時候覺得和我在一起的沒有趣味，你就向我提出，我立刻送你回市區。」高天坤抓着她的手萬分依戀地道：「我可以對天發誓我的忠誠。」

她笑着搖搖頭：

「我不能奉陪。」

「不要回答得我這樣絕情，終歸敗陣吧！」他簡直是糾纏她了：「否則我便傷心得好像我們立刻要訣別了。」

她忽然回答了一句似是由衷的哀傷之言：「人生總難免有訣別的。」

他無可奈何地站了起來：「我要走了，我還是希望我們能夠後會有期的。」

正當他趁起間，出乎他意外的，她忽然把一包東西塞進他的手裏，「這是我送給你的禮物，是我剛才去購物時順手買的，但願你會喜歡，拜拜。」

她說完轉身就走，他望着她婀娜的背影而出神，及至省起時候，才想到自己連道謝也沒有道謝一聲，再打開那包東西一看，原來是一件腥紅色的男裝泳褲，心裡一陣感觸，不知是酸是甜？她的行爲似令他莫測，他是無情卻似有情，說是有情卻又無情。

但是，他還是無可奈何地一個人孤獨獨駕着車，走着他的長途。途中安娜的印象自然在他腦中浮現，尤其是當一個人失掉一個人時，他是越想她越好，想起她係希臘雕刻般的臉孔，尤其是她深不可測的機智，更是令他傾倒。那種女人，一路想息，不覺發現自己已經來到嘉枝角道。

這正是他預……（一〇〇）

晚香

絲骷髏

穆穆著

七三：死屍作武器

周揚喝令五個手下圍拳去殺金明，殺得來嗎？當然是殺不來的。因爲搏戰之道，用拳有異於用箭。用箭殺敵，子彈密若驟雨，很易把敵人擊斃；用拳而胡亂打出，只標不準，又如何殺得上去把敵人殺卻？大概，周揚經已把金明放置在死角裡，只是爲了不能輕易犧牲富國，何有今日之局，而今日之局對自己又若會有利，急怒交加之間，便有亂拳殺敵的喝令，失去分寸了。

五個手下，此時向金明圍攻。金明已經倒了一個敵人，精神陡振，喝道：「圍攻嗎？好的，如果怕你們圍攻，姓金的便不出手了。」他雙拳揮動，雙腿飛蹴，連連綿綿，都是向五個敵人採取攻勢，威猛無與倫比。

照事而論，五個人去把一個金明圍攻，無論如何都不會敗的，只是有一個同夥給金明擊爆了眼珠，此時仍在礁石上輾轉呼號，五人未免有點畏怯；既有畏怯便不致冒進，而金明又乘勝之威，於是以五敵一，仍是扯個直而已。

這扯直之局大概是一寮茶時間，本來遠走向金明兇截的八個手下，經已趕到。周揚自然喝令這八個手下加入戰團，形成以十三對一之局。十三對一和剛才的以五對一，敵人力量，猶加何止一倍，金明所受的壓力，自然極度重大，不過金明亦幾經搏戰中聽到剛才被擊爆眼珠的敵人在呻吟，知道他未被周揚相救，計智頓起。他雙拳疾揮，陡地把身子一蹲，伸手便把那人揪起，厲聲道：「姓金的無意於以人作武器那末殘忍，但你們以十三敵一，便不能不惜借你的身子一用。」說罷，把那人舉起，朝着十三個圍攻自己的敵人橫掃而去。

金明這一手，來得太狠了，把一個眼珠被擊爆的敵人作武器去砸擊敵人，十三個敵人和爆眼珠的敵人彼此撞擊，是一片驚呼與慘號之聲。而那個爆了眼珠的敵人，不堪一傷再創，被揪着揮舞了一周，慘呼絕聲而死。

他死了，具有他的金明仍不肯放棄這具有力的武器，他仍是緊抓着那具死屍，不停地向敵人進擊，死屍撞擊到敵人的身子上，亦撞擊到礁石之上，血與肉，模糊一片，一具血肉模糊的死屍作武器，揮舞之間，一塊塊血肉一陣陣的飛脫，確甚恐怖駭人之能事。十三個手下揍不住寒心，因爲那具血肉模糊的死屍，並不是別人而是自己同夥。爲了這原故，那十三個手下都突然跳了開來，大叫道：「金明，你不能這樣子！」金明喝道：「不能這樣子嗎？好說！好說罷！你們又捕殺我爲樣子？」說罷，把死屍舉起又向敵人消擊，一個手下走避慢了半步，便給金明用死屍重重的擊中。那個手下中擊，仆倒地上，金明不停留，飛腿一蹴，那手下的身子便被踢得滾開七八尺，這一打滾，身子觸在尖棱棱礁石石角之上，便傷重不能站起了。（七三）

宣華夫人

南宮搏著

惹麻煩

「我要你出主意——」她輕手捧住了楊廣的面頰。

「我想不出。」他眨着眼說。

「那末，回宮去，我和你到太液池去釣魚。」

楊廣很聽話，當陳婉說出之後，立刻吩咐御者回宮。

這是不尋常的私行。陳婉雖然扮了宮女出外，可是，這一消息，還是傳了出去。兩天之後，大隋皇朝的老臣楊素，在內宮謁見皇帝，對於私探陳叔寶一事，嚴厲地加以指責。

「這是偶然好玩，談不上有其他的意義。」楊廣溫和地自辯着。

「陛下，皇帝不能私行出外，那是太危險了。」楊素沉沉地說：「再者，陳叔寶是亡國之君，其人不祥，陛下也不宜親臨往探問啊——」

楊素是擁立的功臣，楊廣對這一指責，雖然深感不滿，可是，他還是容忍了。他勉强笑說：

「叔父，我下次不再出去。」

楊素悻悻地看着皇帝，稍緩，他舒了一口氣說：

「陛下，老臣不是干預陛下的生活行爲，是希望陛下能成爲古往今來的聖君。」

「嗯，有叔父指教，我想，我是會青史留名的。」他輕快地說。

於是，楊素在無可奈何中告退了。楊廣對楊素的老氣橫秋，有着不滿，些微的不滿，很快就過去了。可是，他本身的心情輕鬆愉快，不過，楊素卻就此將問題放開，他在辭別皇帝之後，再將掖庭令找來，吩咐掖庭令轉勸宣華夫人，不可導引皇帝遊樂。

楊廣未曾將楊素入諫的事告知宣華夫人，但是，陳婉在第二日自掖庭令處得知這一個消息，她很難堪——這是她身入陷宮之後，第一次受到的譴責。

當楊廣來時，她內疚的，避地向他道歉。

「誰來和你說的？」楊廣愕然問。

「掖庭令——」她低吁着：「陛下原諒我。」

「那與你無關啊。」楊廣憤然說：「豈有此理，楊素管得我太多了。」

「陛下，」她搶地說：「以後，我們要檢點些；這是我不好，太放肆——」

他緊緊地握住了宣華夫人的手：「婉，不要介意這些，我們……」他低吁了一聲：「我們的遊樂，其實是沒有妨礙及政務的，我們就在宮內玩玩好了，免得發生麻煩。」她輕鬆地說：可是，她的心靈卻有異常地沉重。（九一）

長空箭血

王香琴

十一、刀斗風生

且說假的多爾，爲了趕着營救百變神狐，放船南下，才到南江口，迎面一艘小船駛來，來勢沉猛，知道在船裡的，是一個了得的人，正在納罕，船裡人突然放了一技箭，爲了放箭的手法，來得巧妙，彼此距離不遠，多爾又沒準備，洞一聲，跌下江裏，這一次他假受了傷，傷勢更是十分慘重，左邊眼中箭，痛得要命，墮落江後，身在江邊，四下雲江流了多少時間，突然醒來，也不知流鳴咽，雲朧滿眼，略色剎開，忽然覺得眼上痛疼，才省悟自己中了箭，忙把箭拔出，左眼已瞎，心一動。裂感萬分，還幸他體力精强，沒了一隻眼睛，對他的健康，也沒重大的影響，他卻不知射他的是百變神狐，也不知有四個人假扮自己，認定是中了哈雲一枝冷箭，在西江上活動，還決心往救百變神狐。

定了定神後，爬起來，把身上的水漏瘦乾，在懷裡拿出個有蠟皮的金創藥，把蠟皮剝開，一個放在口裏大嚼，另一個用水浴解了，敷在瞎了的眼睛上，撕下一片衣襟，把創傷包裹，向四下一望，奇怪得很，自己站着的地方，正是距離寨隴不遠的一個小沙洲邊，寨隴的一切，都在眼底，李成棟的大旗，又在天空上翻動，隱隱有蹤，多爾懷着一腔悲憤，大踏步的跑向寨隴，這時寨隴的情形，更是混亂，各方各面的賊徒匪類，都聚集起來，花山砦，白旗賊都投靠了李成棟，還見都是揹槍佩劍的人，亂紛紛也不知誰是那一派的，多爾包了頭面，無人認識，才到了壁壘岸邊，和三個很精壯的武士相遇，三人一邊行一邊笑道：「我們不費吹灰之力，把羚羊峽平下，還是帶些天意，將來要費苦捨，便不容易了。」又問一人道：「你說焦璉可怕，還是胡一清可怕？」（兩人都是碧式粗的大將）又一人答道：「在陣裡，胡鐵頭是比較勇敢些（一清號鐵頭）。若說計謀勇，焦璉又多一籌，若是百變神狐佛印宋清風多爾一築入，都在蒼梧，那末，我們的沒日便會到來。」多爾聽了，心裡一動。

三人又繼續談話，一人笑道：「百變神狐不會有什麼作用了，他給哈雲將軍假扮了多爾，射了一箭，雖是未死，看樣子受傷也不輕，他的武技雖好，年紀太高，受不起創傷，很容易廢了，哈雲派了四個武士，假扮多爾，往上游活動，若是遇了多爾，措手不及，會失手的，在目前的形勢下，我們實在佔了上風。」

三人談談笑笑，每一句話，都給多爾聽了，多爾吃了一驚，才知有人假冒自己，在上游活動，也知百變神狐中了哈雲一箭不會再在壁壘，暗想，既然來不及救百變神狐，便設殺哈雲，報仇雪恨，總緩前行，見一個小營前，有一堆人圍坐着，正在吃東西，一見多爾，便叫一聲：來，給你一些吧！（一二三）

鐵劍朱痕

諸葛青雲

十九 南荒殘惡

三人中，「仁心國手雍瑞陀」白元章，爲援手「長白酒徒」熊大年，曾經從一身內家絕藝，及樓中「綠玉雷芒劍」，皆同狐雲道長，硬闖百獸岩，甄秋水也爲了綠鸚鵡「雪碧」之事，與「百禽仙子」公孫鼎、傲天鶚，自莽蒼山乘鳥來過，但「丹心劍客」茹天恨，卻還是第一次進入這野人山內！

才進野人山不久，便遇上了一陣「金錢蕾瘡」，及一條「七星劍蛇」，不過在白元章一手神奇醫術，茹天恨一身絕代武功之下，毒瘡未能傷人，毒蛇也被茹天恨博袖一揮，便告除去！

到了「百獸岩」前，白元章首先有異，因爲這爲峯環拱的大片石坪以上，向有各種猛獸，嬉戲游走，如今卻靜悄悄地，一派死寂！

白元章招呼茹天恨與甄秋水止步，手指一座參天高峯腳下的巨大洞穴，神色頗爲鄭重地，發話說道：

「那洞穴中，便是『鋼鼓天尊』雷震宇與其門下，螳所多獸等居住之處，平素這片石坪以上，野獸叫囂，獸跡縱橫，如今這等靜寂，情形有異，可能藏有甚麼險詐毒計？」

話音至此略頓，目光一注「丹心劍客」茹天恨，又復笑道：

「茹兄神功蓋代，絕學無雙，對於披毛帶角禽獸，自然所懼，但苗人毒蠱，卻不可不防！因爲毒蠱非但視之不見，聽之不聞，嗅之不覺，倘若萬一中蠱以後，亦比毒蛇傷毒，難於療治……」

甄秋水聽到此處，截住白元章話頭笑道：

「白老前輩，雷震宇的毒蠱，已爲『百禽仙子』公孫老前輩的『綠鸚雪碧』所破……」

茹天恨聞言，不禁失笑說道：

「秋兒任俠江湖，四方流走，也曾闖出『鸞笛雪碧』美號，怎的見識仍嫌不夠？苗疆毒蠱，又不是前古神兵，絕無僅有，一毀難復？『綠鸚雪碧』雖然把他已煉成的毒蠱破去，難道他就不會重新再行加以祭煉麼？」

甄秋水被師傅說得臉上一紅，茹天恨又向白元章點頭笑道：

「要想在這險惡無邊的江湖以內，鏟除魔類，掃蕩妖邪，除了滿腔正氣，與一身武功之外，最重要的便是像白兄如此思慮精密，老成持重！既然『百獸岩』情形有異，我們不必貿然進入他那巢穴之中，且把雷震宇喊將出來，答話便了！」

白元章方一點頭，茹天恨便面對那參天高峯腳下的巨大洞穴，氣發丹田，引吭長嘯！

甄秋水芳心以內，極爲懸念那隻「百鳥仙人」杜鵑，愁耶送自己，而不幸落在「鋼鼓天尊」雷震宇手中的通靈異鳥綠鸚鵡「雪碧」，故在恩師茹天恨發嘯片刻之後，聽得那號稱「百獸洞天」的巨大洞穴中，起了無數沉重腳步，心頭便告忐忑難安，不知道對那極其可愛的鳥兒，是否倘自無恙？（一〇四）

女俠俏探娘娘廟

章遜啟·繪著

（一〇〇）夜鶯感到驚訝那個胖子走進石室內，只見李探員雙手被反綁着躺在地上，見了夜鶯起初還不認得，及後認出來了，才大叫起來。夜鶯忙把他鬆了綁，反而把那胖子綁了起來，李探員站了起來說前一兩天晚夕從新加坡來的少年徒們在廟鐵關一個，但想不到會是夜鶯所假扮的，又連連多謝夜鶯相救，夜鶯說現在不是多謝的時候，要快些出去協助警方解決那些歹徒才對。于是二人就走了出來，這時忽聽鳴鳴之聲的警車從遠而至，原來徐良已帶領大隊警探從地道追蹤出來，更趕到這荒僻的地方來幫助警探們從右屋外邊，立刻就採取包圍的攻勢，然後慢慢地縮少了包圍圈。

西綫有戰事

佐治巴爾作·林荷苓譯

五十六：炮聲隆隆

他們跌跌撞撞地沿着公路行走，神情卻很愉快，彷彿那谷澳坡是一個安全的藏身之處，有着天堂的美麗，使他們不再感到恐懼。

當他們爬抵斜坡時，他們都氣喘如牛了。雖然情勢迫促，也不能不減低行走的速度。

幸而炮彈並沒有跟着他們。經過山頂時，並沒有一個人受傷。他們都覺得很慚愧；因爲他們在兩個美國兵面前竟露了恐懼之情。

暫時，大家都保持緘默，傾耳諦聽那遠處的炮聲隆隆。由於炮彈爆炸的震波，使農場方面的效果也緊緊抖了。三具德兵屍體現在被陰影遮蓋着，看起來，他們臉上都掛着小丑的笑容。

小亨利似乎不在那近，誰也沒有見到他。

五十八個平民受快樂的感染，同時發了一陣嘩啦嘩啦，使緊張的空氣爲之一轉。

「他會出現的，」雜貨店老板說，「你們等着瞧吧。」

「我相信他一定在那近，」林巴利夫人說：「可能躲在園裡，正在偷窺我們。」

杜門勇先生說：「這裡面積寬大，如果誰願意躲藏的話，絕對不會找不到地方。」大家聽到杜巴利的聲音，同時轉過臉去，發現他的帽子已在剛才奔跑時失落了，露出了多皺紋的額角，令人聯想起他的頭，有一種困惑的表情。

杜巴利夫人說：「請設想一下，我們這些大人卻被一個小孩子偷窺。」

「這孩子是神經不正常，」雜貨店老板說。

雜貨店老板娘忽然笑起來了，說是不知道此刻美國兵將他們的房屋弄成什麼樣子。

這句話，使巴士特想起了一件事。

「占姆，」他說，「我們不能長此就在這裡；我們必須將情形報告司令官。」

「是的，還是應該的，」占姆說。「你走後，我絕不會將實情告訴他們的。」

「這話什麼意思？」占姆問，「難道你要到梅維村去嗎？我不去！」

「你必須走去報告司令官，我在這裡看管他們。」

「我的天哪！」占姆說，「我根本不認識你們的司令官。我是屬于第一大隊的。」

「你祇要向他報告，說我無法使他們上船；此刻正在這裡等候命令。」

「哇！」占姆對然很不願意單獨前往梅維村。（五六）

大眾必備良藥
保濟丸
四時感冒 痾嘔肚痛 酒醉食滯 舟車暈浪
香港 李眾勝堂監製

利舞台·樂宮 皇后·皇都·麗聲
今天仍映 兩點半 五點半 七點半 九點半
羅蘭士哈維 珍妮花鍾斯合演 夏日烟雲 "Summer and Smoke"
今天四場聯映 美國聯美公司巨片 地中海爭霸戰 中文字幕

新華·豪華
今天盛大獻映 二點半 五點半 七點四 九點九 古國英城錄 THE COLOSSUS OF RHODES 七彩闊銀幕 中文字幕

娛樂·百老匯
狂滿請早 扭腰舞之戀

大華·樂聲
今天感映 偷情記 中文字幕
明早 樂聲：恩怨情天 大華：人間遊戲

富士製鐵株式会社最新產品
富士牌
P.F.型 盤札電桿 (PANZERMASTS)
（盤札電桿經濟實用具有四大特点）
1. 貯藏方便
2. 運送輕便
3. 工作簡易
4. 保養容易
富士製鉄株式会社
日本 東京 日本橋 江戶橋
電略 STEELFUJI TOKYO

京華·樂都·東方·百樂門·新世界·麗斯
巴黎夜生活 中文字幕
世界夜生活續集 中文字幕
凱撒大帝 "JULIUS CAESAR" 中文字幕
斷腸扶桑 中文字幕
力拔山河
明早 青春偶像

中央·金華·龍皇·光英·真香 九龍 今天 九院聯映 週末 請早購票
傻偵探
白露明 胡楓 主演
梁醒波 劉恩甲

本報啟事

本日報每早四時半即開始向各閱戶派送晚報則於中午十一時半出紙隨即分向各閱戶派送凡直接向本報訂閱日晚報（如欲訂閱本日晚報請來電話24296號）之閱戶如發現有遲送漏派情事請即來電話24296號通知如向就近報販各報攤訂閱者倘有遲派漏派亦請逕向該報販報攤查追爲荷

工商日晚報謹啟

本報啟事

本報除本港版每日出紙三大張外並有外埠版精編一大張將各版精華兼收并蓄可省閱讀時間并減輕讀者負担茲將外埠版寄遞各地郵費表列如下：如欲定閱本報請搖電話：24296洽定。

航空郵費每天五毫。平郵每天一毫五分 報費一毫
航空郵費每天一元三毫。平郵每天一毫五分 報費一毫
國、越南。
印度、阿富汗、婆羅乃、緬甸、東埔寨、錫蘭、合羅洲、巴基斯坦、日本、南韓、菲律賓、琉球、澳門、泰國、星馬、北婆、沙勞越
士、丹麥、亞丁、黎巴嫩、埃及、菲洲、法國、德國、意大利、瑞、挪威、瑞典、英國、菲安、新西蘭。
航空郵費每天二元。平郵每天一毫五分 報費一毫
加拿大、美國、西印度羣島、中美洲、巴拿馬、夏威夷。
航空郵費每天二元五毫。平郵每天一毫五分 報費一毫
南美洲及附近各島。
（一、本港版：如寄航空，按各地每張郵費三倍伸算，如寄平郵，二毫五仙。二、除郵費係代付外，本報報費一律每月三元。）

工商日報謹啟

工商日報 資格夠老 消息快確 言論公道 出紙多張 只賣一毫

分類廣告

旺舖招租 西環西河街 車路82號地下連自由大閣面積千八尺合作行生意租廉可商租者請電話七七六九〇九或治

瑞士公寓 半山區環境幽靜 設備新穎 冷熱水供 新式傢俬 房間租金 每晚廉 電話七七〇〇八二

治香港腳 美國反寬公司新發明「必可清」反寬美國 藥房有售 亦可通知...

工商晚報 馬經

大勢未見單純 不宜過份捧熱

文王

今天形勢，殊不單純，換句話說，大熱門馬並不有利，非故作危言，實大勢所趨，迷信熱門的馬迷，應慎于選擇。但每場出馬不多，七八匹者佔多數，即使熱門不穩，相信亦不致爆冷頭頭，爭冷熱門拍明，似較合理也。發稿時雖有雨意，倘今日場地有變，大局難知了。茲綜合最後更動，修正如下：

△第一場：士直后不出，龍琥珀配施露華，得陪得配布林利，幸運女神配何富達。一般都是將爭未爭者，比較上仍以施露華的飛駟及闖馬精神佔優勢，我較看好飛輪，靠工夫，也得一搏。

△第二場：全體上陣，配搭亦無變。紅牌客已令投注者失去信心，大熱門絕少勝出者，雖屬巧合，但有時不由你不信也。正路之選，應屬認鋼，但新手而騎大熱門馬，分頭太少時，不宜過信，環伺于傍者有忠靈山、馬爾錦及必達等，均有一感選得之力，誰個騎得好，便有贏望，氣運為宜。

△第三場：美帝局及先銳不出，局面似單純，地上飛鬥海軍勳章，已成定局，但地上飛近況，總有未滿人意之處，實雖稍勝，恐敵不過大勇的海軍勳章也。贏位就投，保無大損。傅富臨近況亦有可疑，博冷門不如向海道登一試，或有意想不到之收穫。

△第四場：即克及勇敢不出，惠安配雷鋸。郭仔之天空海濶，必成一枝獨秀之局，是否穩贏？更郭仔至知，事實上環伺于傍者，非無人也，力騎、甘露及得勝將軍，均有一鬥之力，後兩騎尤惹人留戀。好騎如大冷，切要提防。

△第五場：多趣及賽神仙不出，配搭無變。十分勢均，正路之選，應取喜力寶，但究竟老了，總不及上年，唯一佔優勢者，是負磅問題耳，但無庇之德寶與自家飛，何嘗不是磅減磅之狗，故磅位上之優勢，半斤八両耳，能擊敗喜力寶者，以此兩騎希望較濃，我尤屬意自家飛，而之寶及寶馬均勇極，奈磅位上吃虧何？

△第六場：好天使及衛星不出，形勢顛變，明顯對抗老友記，是正面的看法，但心上人有相當高潛質，足以擊敗一切，特別提防。

△第七場：混世魔王、新寵、再得……

看待，兄弟較有瞄頭。要博大冷門，不妨注意偵信。

△第八場：美光及鄧威太子不出，配搭無變。首獎、萬年香及小天使，勢成鼎足，我以為首獎鬥萬年香，比較實際，小天使總失于穿插。奇能如大冷，不妨小騎一搏。

△第九場：地仗、張霸及神變不出，配搭無變。托庇主力，必在友愛、黑旋風及星灣之間，前兩騎是大熱門，但不可忽畧了星灣，此駒潛質奇厚，一里雖非理想路程，亦有飄忽，成半冷時值得小試。友愛與黑旋風之分野，頗傷腦筋，但我以為友愛值得再追一次，有分頭更要注意。旺財進步，位置甚高。

△第十場：至修哲、協力、信友、永譜及雲羅廳均不出，配搭無變。大胆鬥驍輪，是正路的看法，但紀夫人奇勇，得排第一檔，足以搗亂有餘。海上霸王質高，但此程不敢過份看好，反黑將美麟可以搗亂入圍。

最後補充

馬房形勢

今天十場中，參賽馬共一百零一匹，其中參賽名馬最多的是蘇方羅夫與托麥孝夫廄，最少是林鎮寬的兩匹，茲將各廄上陣馬匹分場列下：（括弧內數字係場次）

蘇廄：「飛輪」（一），「必達」（二），「勇王子」、「德寶」（五），「馬辛」（六）；「紅孩兒」（七）。
托庇是：「地上飛」（三），與「理想」（三），「力騎」（四）；「明輝」（六），「老友記」（六）。
……與「得勝將軍」……「惠安」……。
皮廄是：「龍琥珀」（一）；「認鋼」（二）；「頂難揀」（十），與「紀夫人」（十）。
李廄是：「得陪得」（一）；「老友記」（六）；「寶貝」（七）與「金章」（八）；「新寵」（八）。
大胆（十）。
愛廄是：「心上人」（六）；「鞭信」（七）；「皇冠」（九）。
米廄是：「博富臨」（三）；「愛丁堡」（四）；「潮之寶」（五）；「梁紅玉」（七）。
吳廄是：「寶…」（七）；「紅珊瑚」（八）；「海上霸王」（十）。
林廄是：「高士美」（八）。
……「喜力寶」（五）；「比利寶」（七）；「奇能」（八）；「忠靈山」（二）；「寄力寶」……；「及時」（十）。
綠廄是：「賽哥女」（三）；「甘露」（四）；「嘉麗娜」（六）；「奔路」（八）。

配搭與排位

第一場 六二年新馬，一里

馬	名	磅	騎師	排位	年齡·馬房
1	龍琥珀	一四七	施露華	2	（5皮）
2	闖馬精神	一四七	王劍影	7	（5趙）
3	飛霸	一四七	何偉航	8	（4趙）
4	飛輪	一四七	洪寶康	6	（4蘇）
5	喜力加	一四七	蔡克文	1	（5閘）
6	得陪得	一四七	布林利	9	（4殿）
7	遙題	一四七	衛林士	5	（4趙）
8	幸運女神	一四七	何富達	4	（4紅）
9	士直后	一四七			（6蘇）
10	仙施批	一四七	郭子猷	3	（5紅）

第二場 第四班，半里一七〇碼（紅牌生賽）

馬	名	磅	騎師	排位	年齡·馬房
1	忠靈山	一五〇	莫華均	2	（6閘）
2	颱風	一四二	周振雄	5	（7趙）
3	認鋼	一五四	鄧棣池	1	（6皮）
4	馬爾錦	一四四	彭利來	4	（5貝）
5	東方之珠	一三九	陳仕高	7	（8趙）
6	賓穆美	一四四	賀來	3	（6貝）
7	必達	一四一	岑徹常	6	（7蘇）

第三場 六二年新馬，一里

馬	名	磅	騎師	排位	年齡·馬房
1	地上飛	一四七	何富達	3	（5托）
2	理想	一四二	陳鐵麟	7	（5托）
3	美帝局	一四七			（4貝）
4	海軍勳章	一四七	王劍影	2	（5四）
5	賽哥女	一四七	梅道登	1	（4綠）
6	傅富臨	一四七	邱達禮	4	（4米）
7	盛意	一四二	陳浩祥	6	（5紅）
8	爽翔	一四二	何偉航	5	（5趙）
9	先銳	一四七			（4蘇）

第四場 第四班，一里

馬	名	磅	騎師	排位	年齡·馬房
1	愛丁堡	一四三	劉仕達	7	（11米）
2	好穆	一四二	衛林士	5	（6趙）
3	力騎	一五〇	陳 杰	6	（7托）
4	即克	一四一			（10貝）
5	甘露	一四三	梅道登	2	（8綠）
6	惠安	一四五	[illegible]	1	（5四）
7	勇敢	一四一			（7蘇）
8	得勝將軍	一五〇	王劍影	3	（5四）
9	天空海濶	一四五	郭子猷	4	（6紅）

第五場 公開賽，一里二五（香港冠軍錦標賽）

馬	名	磅	騎師	排位	年齡·馬房
1	多趣	一四七			（6閘）
2	喜力寶	一四七	蔡克文	5	（9閘）
3	龍章	一四七	衛林士	4	（7紅）
4	寶馬	一四七	告舒士	3	（6吳）
5	勇王子	一四七	林國強	1	（7蘇）
6	賽神仙	一四七			（5愛）
7	自家飛	一四七	洪寶康	6	（5蘇）
8	德寶	一四七	郭子猷	7	（5蘇）
9	潮之寶	一四七	梅道登	2	（5米）

第六場 六二年新馬，一里

馬	名	磅	騎師	排位	年齡·馬房
1	好天使	一四七			（5紅）
2	寶蹄飛	一四七	陳浩祥	5	（5紅）
3	嘉麗娜	一四二	梅道登	7	（4綠）
4	明輝	一四七	何富達	2	（4托）
5	衛星	一四一			（4趙）
6	老友記	一四七	布迪度	6	（4殿）
7	中甫	一四七	王劍影	1	（5趙）
8	馬辛	一四七	洪寶康	3	（5蘇）
9	心上人	一四七	衛林士	4	（5愛）

第七場 六二年新馬，六化郎四十碼

馬	名	磅	騎師	排位	年齡·馬房
1	混世魔王	一四七			（5吳）
2	紅孩兒	一四七	告舒士	4	（3蘇）
3	凱寶	一四七			（5蘇）
4	比利寶盛	一四七	蔡克文	7	（4閘）
5	兒弟	一四七	布林利	12	（5貝）
6	金馬龍	一四七	陳 杰	2	（4托）
7	再得	一四七			（4蘇）
8	穩健英	一四七	林國樑	3	（4四）
9	寶貝	一四七	顧振輝	5	（5殿）
10	迪金寶	一四七	何富達	10	（3托）
11	韓信	一四七	布迪度	6	（4愛）
12	凱兒	一四七	林國強	8	（5蘇）
13	火花	一四七	陳鐵麟	9	（5綠）
14	點解	一四七	洪寶康	1	（3趙）
15	梁紅玉	一四七	邱達禮	13	（3米）
16	飛翔	一四七	衛林士	11	（5綠）

第八場 第三班，一里

馬	名	磅	騎師	排位	年齡·馬房
1	奔路	一四四	布林利	4	（5綠）
2	首獎	一五二	衛林士	7	（6貝）
3	萬年香	一四二	陳 杰	9	（6托）
4	金章	一三三	布迪度	8	（6殿）
5	高士美	一三六	陳浩祥	3	（6良）
6	美光	一四六			（8四）
7	新寵	一四五	蔡克文	1	（4殿）
8	鄧威太子	一四四			（8皮）
9	奇能	一四三	洪寶康	2	（7閘）
10	小天使	一四七	郭子猷	5	（7紅）
11	紅珊瑚	一三九	陳鐵麟	6	（5吳）

第九場 六二年新馬，一里

馬	名	磅	騎師	排位	年齡·馬房
1	友愛	一四七	陳 杰	1	（5托）
2	黑旋風	一四七	何富達	7	（6托）
3	醒目	一四七	告舒士	5	（4托）
4	地仗	一四七			（5四）
5	飛后	一四七	陳鐵麟	8	（5托）
6	張霸	一四七			（4綠）
7	神變	一四七			（5蘇）
8	星灣	一四七	衛林士	6	（5托）
9	皇冠	一四七	布迪度	2	（5愛）
10	聰明人	一四七	何偉航	3	（5托）
11	旺財	一四七	郭子猷	4	（5貝）

第十場 第三班，半里一七〇碼

馬	名	磅	騎師	排位	年齡·馬房
1	至修哲	一四七			（6四）
2	海上霸王	一五四	布林利	7	（7吳）
3	協力	一四八			（9呂）
4	大胆	一四〇	蔡克文	5	（6殿）
5	頂難揀	一四五	布迪度	3	（7皮）
6	及時	一四六	郭子猷	6	（5閘）
7	紀夫人	一三七	梅道登	1	（8皮）
8	驍輪	一五〇	衛林士	4	（6貝）
9	信友	一四六			（9趙）
10	特美麟	一四二	王劍影	2	（5四）
11	永譜	一四五			（7托）
12	雲羅廳	一四六			（10愛）

陳毓麟復出 新配搭甚多

馬前卒

今天各場落實，配搭異動如下：

第一場：「龍琥珀」施露華；「幸運女神」何富達；「得陪得」布林利；「遙題」衛林士；「仙施批」郭子猷。

第二場：請參閱「配搭與排位表」。第三場：「理想」陳毓麟。第四場：「愛丁堡」劉仕達；「好穆」衛林士；「甘露」梅道登；「天空海濶」郭子猷：「得勝將軍」王劍影。

第五場：「龍章」衛林士；「德寶」郭子猷。第六場：「明輝」何富達；「老友記」布迪度；「中甫」王劍影。

第七場：「金馬龍」陳杰；「火花」陳鐵麟；「紅孩兒」告舒士；「凱兒」林國強。

第八場：「小天使」郭子猷。第九場：「飛后」陳鐵麟；「黑旋風」何富達；「皇冠」布迪度。

第十場：「海上霸王」布林利；「紀夫人」梅道登。

士貼王文

第一場			
	三號	飛霸	何偉航
	二號	闖馬精神	王劍影
冷門	四號	飛輪	洪寶康
第二場			
	三號	認鋼	鄧棣池
	一號	忠靈山	莫華均
冷門	四號	馬爾錦	彭利來
第三場			
	四號	海軍勳章	王劍影
	一號	地上飛	何富達
冷門	五號	賽哥女	梅道登
第四場			
	九號	天空海濶	郭子猷
	五號	甘露	梅道登
冷門	八號	得勝將軍	王劍影
第五場			
	二號	喜力寶	蔡克文
	八號	德寶	郭子猷
冷門	七號	自家飛	洪寶康
第六場			
	四號	明輝	何富達
	六號	老友記	布迪度
冷門	九號	心上人	衛林士
第七場			
	十二號	凱兒	林國強
	八號	穩健英	林國樑
冷門	五號	兒弟	布林利
第八場			
	二號	首獎	衛林士
	十號	小天使	郭子猷
冷門	三號	萬年香	陳 杰
第九場			
	一號	友愛	陳 杰
	二號	黑旋風	何富達
冷門	八號	星灣	衛林士
第十場			
	四號	大胆	蔡克文
	八號	驍輪	衛林士
冷門	七號	紀夫人	梅道登

冠軍賽錦標節目 各駒準備與狀態

·伯樂·

早課鏡頭

今天的一項主要節目，是第五場的公開冠軍賽，路程一里二五。名目上雖不限班次，但報名馬九匹，均係第一班馬。除多趣及賽神仙不出場外，七駒上陣，場面頗有均勢，是馬迷們甚注意的一項秩序。在本班各駒曾在四月七日出賽，茲將賽後情形列下：

（一）多趣：三月七日賽後共操十課，最近四課為：一里，二分十五秒。六化郎，一分四十二秒二。一里二五，二分五十一秒。已有缺課，準備不足，狀態轉低沉，決定不出場。

（二）喜力寶：去年十二月十六日賽後共操廿二課，最近五課均由蔡克文親自策騎：一里，二分〇八秒，又二分〇五秒，又一分五十六秒，又二分〇二秒。週四最後一課由蔡克文試半里為五十五秒二（廿五秒四），準備充足，狀態已趨登峯，雖未及全盛時代氣概，但已有爭勝力量。

（三）龍章：賽後由鄧手，郭子猷，陳浩祥及衛林士先後共操七課。一里，二分正，又二分〇二秒，又一分五十八秒二，又二分十七秒，又二分〇一秒二。六化郎，一分廿五秒。週四最後一課由衛林士試半里為五十三秒四（廿七秒三），輕易完成，準備雖足，但狀態未見突出。

（四）寶馬：賽後由周佐明及告舒士先後操六課。半里，一分〇一秒一。六化郎，一分廿五秒四。半里，五十九秒……一分五十五秒。六化郎，一分廿六秒一。週四最後一課由告舒士試半里為五十四秒二（廿七秒二），準備充足，狀態甚佳。

（五）勇王子：賽後由蘇方羅夫及林國強共操六課。半里，一分〇二秒二。六化郎，一分卅三秒。一里，二分正，又一分五十九秒三。六化郎，一分廿六秒一。昨由林國強最後一課試半里為五十二秒三（廿六秒三），準備與狀態在水準間。

（六）賽神仙：賽後本有復操，準備散漫，決定不出場。

（七）自家飛：賽後由蘇方羅夫及洪寶康共操六課。半里，一分〇一秒四。六化郎，一分卅二秒二。一里，一分五十九秒四。六化郎，一分廿八秒，又一分廿一秒二。昨由洪寶康最後一課試半里為五十四秒三（廿六秒三），準備充足，狀態甚佳。

（八）德寶：前雖報名一里，棄權不出。上月八日復操，先後由蘇方羅夫及郭子猷共試九課，最近五課為：六化郎，一分卅三秒二。一里，二分〇秒二，六化郎，一分廿五秒，又一分廿六秒四。昨最後一課由郭子猷試半里為五十二秒四（廿五秒三），準備充足，狀態甚佳。

（九）潮之寶：賽後由梅道登及助手先後共操五課。六化郎，一分卅一秒三，又一分五十六秒二。一里，一分五十七秒三，又一分五十七秒。週四最後一課由梅道登試半里為五十四秒（廿六秒），準備足，狀態比前賽時更進一步。

人權協會發表聲明
要求各國協助解決本港難民移民
自由中國更應速採取行動

【本報訊】香港人權協會昨日發表聲明，請求所有自由國家協助解決本港難民問題。該會又請求自由中國政府經由其國際社會機構，立即採取步驟，在一九六二至一九六三年內接納及安置香港難民十萬人。又建議有廣大土地及未開發資源之國家，諸如加拿大及澳洲，應修改移民條例，最低限度每年吸收香港難民數千人。該會聲明又請求英美及其它國家從速成立聯合計劃，每年暫時從救濟及教育三千至五千名優秀難童，並資送往美國進一步深造，此項計劃應擴大高級難民專業職業人才，俾其能從事其專長。

人權協會主席張有興律師，謂該會對于不斷有大批男女老幼難民冒險由大陸逃港，深表不安。

該會洞悉此種情況係因大陸糧食及農產嚴重缺乏，及許多地區已有飢荒情形所致。

該會了解香港政府處境之困難，及香港進一步吸收難民之能力已瀕頂點，因而要求各國盡大力協助解決香港人口問題。

至于在國際機構救之十三名難民，政府發言人說：昨夕已遣回大陸。

查本月二日上午十三名大陸飢民，乘一艘破爛之木船由陸豐方面冒死逃亡，當該批飢民所乘坐之木船於二日上午飄浮至本港附近公海之際，突遇風浪將木船擊翻，十三名逃亡飢民同陷怒海中，幸而被一艘經過之香港漁船川一九一六號發覺，立即動手救起，並將該十三名險死還生之逃亡飢民救起，其中包括一名婦人，兩小童及十名男子，各男女年齡均在四十歲下。彼等均為鶴佬人，為何、黃兩姓，可能為兩個家族同逃亡者。

至于外傳有四十名難民，星期四日在沙頭角被拘及稍後已被當局遣回大陸一節，政府發言人即予否認，謂警方並無此等拘押紀錄。（日）

昨晚上海街血案
傷者婦人垂危
幫辦被斬署長勇擒疑兇

【本報訊】昨晚九時許上海街一〇四號三樓發生一宗駭人血案之後，傷者婦人梁秀瓊入院後，經醫生急救，現仍在垂危中，有性命之虞。受傷之兩名幫辦，亦已送院，幸無大礙。受傷之婦人，廿六歲，被斬一刀，傷及右手，另一名受傷的葉姓幫辦，傷勢雖然較輕，但因流血太多，需由旁人扶持下樓送入醫院救治。

這一宗刀光血影的兇案，在昨晚九時五十分發生。上址之三樓住了一家人，與一名住客名李振超，三十四歲，無定業。李振超與妻及一子一女，居上址一房……生意不前，連本錢也蝕了……

此李的一家，生活十分潦倒，救神經有點不正常。

昨晚七時許，李振超召了三個兒女，每人給了一角錢，吩咐三個年幼的兒女下樓買糖菓吃。其妻欲出，但遭李喝止。

此時，葉氏被反鎖在房內，且有刀擱于其頸，同居四名男女聞訊，本欲相繼下樓，以免發生意外，但有人站在門前，不准屋中各人外出，且聲勢洶洶的說：「出一個，斬一個！」屋中各人只有躲在自己的房裏，不敢聲張。就在這個恐怖氣氛下，終于有附近中人知悉，代為報警，警方據報後到場，但兇手堅不啟門。抨擊……

上前搜捕，以警員祇能用勸導方式進行，這時街中已有許多人圍觀。一片。大約在九時許，傷者凄厲地大呼救命，傷者一角錢……因見其滿面鮮血自樓上跑下，警員此時持鎗警員衝上，一名幫辦被兇手斬傷，又被斬一刀，此時，油蔴地警署署長協辦起身制服，卒將之拘捕，兇手部亦受輕傷。……刀。

今晨兩宗意外
男工軋斷右手
老翁服毒身亡

【本報訊】今日凌晨一時許，港島發生兩宗意外傷亡案。卅二歲男子洪再河，住士美菲道十二號A，該處為長江塑膠廠，今晨一時廿分，該男子不知如何被機器軋斷右手，被送入院急救。

另一宗發生於永和街十四號二樓，住於該址之六十歲男子陳六，自鎖在房中，今晨一時許，同居住客忽聞他在房中呻吟，後破門而入，將之送院救治，後旬餘鐘，即告斃命。據悉：死者素患心臟病，腳部不良，懷疑他曾服食某種藥物。

晚唱

無暇及此

鐵門水塘下水禮，由日商承建，費用三千多萬元。香港的建築商，祇顧建築分層出售樓宇，無暇顧及乎？

多出一元

半島酒店租房，要一元登記抽稅。恐我想到，不如多出一元，購買彩票，一勞永逸。

還有幸

屈蛇者赴印尼，誤乘了赴曼谷船。還有搭錯船上海的船，已幸運萬分矣。

捨緊與拉緊

豬戲：米商捨緊不放，米價上漲。受搵餐食者，亦可拉緊肚皮。

筲箕灣大火 原來是虛報

【本報訊】今晨八時許，本港當局突接獲報告，謂青洲街廿六號發生火警。由於該處建設有塑膠製造、樹膠等工廠，故當局立即派多輛滅火車前往。但消防人員到地後，發現一切如常，並無火警發生，各工廠亦均表示未有發生任何意外，求援電話，相信係有人虛報。

九龍燈日薪工人
七百名今續停工
資方聲言拒絕加薪要求

【本報訊】中華電力公司工人七百名，因加薪要求被拒，實行停工。此等日薪工人要求將工資由五元二毫加至六元，並要求支付由各站至遠遠工作地點之車費。

同時，彼等又要求改寬支薪辦法，由代表領取，以免久候。

該公司經理伍德爾，渠不同意加薪要求，但渠已保證，對遠程工作地點之工人將給予交通便利。

渠又表示，將派更多出納員以加速工資之發付，但作為保障措施，工人應自行支薪。

伍德爾，渠已再向工人保證，彼等將可享受政府條例規定之一切福利，但彼等余之容態不滿，而開始罷工，致公司之工程被阻云。（日）

棉業會議秘而不宣
委員奉令三緘其口
工商人士表示憤懣

【本報訊】香港棉業諮詢委員會昨舉行四小時會議，但會後並無發明發表。此為四月廿四日港美聯合發表聲明後該會之第二次會議，亦無消息公佈。昨日會議，由工商處長晏富士任主席。

棉業界若干人士對於會議之未有披露討論內容，頗感困惑，並謂難予了解。

據稱：各委員曾獲通知不宜將消息透露，以免影響委會之決定。

出口商會主席麥堅斐稱雖曾多發消息，另一工業界人士表示：不知政府試圖如何協助棉業，係令人憤概者。（日）

初熱難捱！
昨天八十八度五 是入夏以來最熱

【本報訊】天文台預測，今日本港吹輕微至和緩之南風，密雲，有局部地區性驟雨，午後有時有陽光，仍然溫暖。

今晨七時氣溫高八十度，為今年以來最早七時最熱之一日。昨日最高溫度八十八度五，亦為今年最熱之一天。

昨最低溫度為七十九度七。連日氣象已充份顯示炎熱季節，已告降臨。

又今晨七時之濕度為百分之八十二。

長洲建醮出會
全島禁屠素食
盛會一連三日四夜

【本報訊】長洲太平清醮及會景巡遊大會，將由明（六）日晚，即（初三日）開始，島上各廟宇神像如北帝、天后、神農、大士爺、觀音等多位，均由各值理人員迎接至醮場，依照預定程序舉行，東灣搭棚迎神，島上各廟坊居民各方善信參拜。

大會醮壇原定四日丑時，亦即由明（初三）晚深夜一時開壇，已延請臨樟道姑及新界民政署長何禮文夫婦隨行。

會景巡遊係于初六日晚止，免費自由參觀。

又訊：港九油蔴地小輪公司已派定專輪一批，在會景期內加開特別班次，由上午八時起開行，每隔半小時開出一班。港督柏立基爵士伉儷，將於下星期三下午前往長洲參觀。大會之神功戲亦由明（初三）晚開始，一連公演三日四夜，至初六晚止。

寮國防部長說
美國為德不卒
他衹好向韓國求援

【本報訊】寮國政府副總理兼國防部長諾沙旺將軍，昨夕由漢城乘機到港時稱，渠之政府不了解因何美國改變其阻止共產主義在世界此部份地區散播之政策。吾人之經濟援助已遭美國切斷，而吾人已被迫向其它亞洲國家求助。

諾沙旺將軍由四位高級政府官員陪同訪韓三日，向韓國政府解釋其美國停止支付援款後之政策，並要求予以財政援助。

通過外長西蘇克之傳譯，諾沙旺將軍稱：渠訪韓任務甚有成果。渠稱，韓國政府已答允予以援助，但一切尚未獲得決定。諾沙旺將軍一行，今晨乘機離港赴西貢，向南越政府解釋寮國政策。（乙）

康城影展 楊貴妃初步入選

【本報訊】據邵氏兄弟公司表示：代表中國參加康城影展的邵氏公司出品的彩色古裝巨片「楊貴妃」，業已選得初選入圍。參加康城影展的影片最後的決選，係由康城影展評選委員會擔任，獲得決選的影片規定祇廿四部，「楊貴妃」是其中之一。影片則排定在五月廿一日在康城影節的大禮堂上公映。

影片現定五月卅日晚在香港皇后戲院舉行首獻映，為本港紅十字會籌募基金。國際名星李麗華在「楊貴妃」中演唱。

鑽石山大火
續死兩人
前後死了六名

【本報訊】九龍鑽石山大磡膠廠，上月三十日大火，一場慘劇，造成四死，延至昨日，又死兩人，傷者中有兩名亦相繼不治身亡。

兩死者一爲大東膠廠東主蔡姿恰，廿八歲，於昨日上午十時四十五分不治；一爲鄧永德，三十歲，於昨日下午十二時四十五分死去。

該次火警，先後有六人喪生，有兩名傷者刻下仍在醫院留醫。（忠）

澳門破獲 華麗煙格

【本報澳門訊】澳門警方昨突採取「十面埋伏」行動，包圍河邊新街馬路五X號二樓，破獲規模頗大之華麗煙格，當時拘一人名劉X，搜出大鍛鴉片、紅丸、煙槍六枝，煙燈多盞及其他什物共一大車，一併拘返警署查辦。

嚴重威脅！

肺病威脅着我們，我們不斷的努力工作，可怕的情形令人不寒而慄。香港防癆會給我們每個香港市民都應該盡最大力除這可怕的威脅，我們必須支持防癆會。本月份是香港防癆會籌款捐款的時候，請各位多出善款踴躍捐輸。

外圍乙式 金鈔微淡

【本報訊】今晨外圍行情乙式。K金開盤二五一·七五，續跌二五一·五（九時五十分），後跌至二五〇·六二五。美電報五·七〇八九五。昨晚美電報五·四六，合實正之。週末市短，金鈔價似難再度浮升。（恒）

興建東華小學課室 協成行捐款五萬元

據協成行有限公司及鄭氏商業有限公司發表：「東方大廈」及「幾利士大廈」，自上月十九日開始出售以來，由於兩公司過去興建之各大廈，材料優良，交樓依期，管理完善，而且購入樓宇轉手出售俱獲厚利，因此深得實業人士愛護，訂購異常踴躍。該公司董事局同人藉此良機，本「取之社會，用之社會」之宗旨，為人同之義，特以方樹福堂名義，捐款港幣五萬元予東華三院，以興建香港第二小學一間，共課室五間，命名「方樹泉翼」，可容學生八百餘名，日後新校舍落成，對於社區福利，造福非鮮。

余太夫人 昨日出殯

寓居九龍鄉紳余鼎館之堂上余太夫人，於五月三日下午二時大殮，在殯儀館大禮堂舉行安息禮拜，隨即出殯，安葬九龍加路連山墳場。是日前往執紼親友甚眾。

季尾波今有兩仗
加山出擊陸軍
巴士迎戰星島

天演論

甲組足球聯賽已開到荼蘼，今天有兩場分別在港九兩地開火，加山南華球場加山對陸軍，花墟球場巴士對星島，下午五時半開賽，頭場預備組下午四時舉行。

球季已近尾聲，聯賽已難引人入勝，現時惹人注意的並不是錦標的爭逐，而是弱隊的護級戰，截至目前為止，除了加山一隊降班已成定局之外，其餘還有那一隊陪同加山降班？現在的形勢仍是撲朔迷離。

今天加山對陸軍，這是一場相當重要的護級戰，這兩分的得失，對於加山未來是落無關係的，因為加山即使得兩分，也沒有翻身的機會，但如果陸軍獲得兩分，他們便可得十四分，與其他的弱隊積分接近，有降班危機的弱隊便大受威脅了。

截至目前為止，陸軍比賽了廿一場，四勝四和十三敗，得十二分，以後還有對加山對光華兩場比賽便結束了本屆的聯賽全部賽程，除非陸軍能夠在這兩場比賽全勝，獲得十六分可望脫離降班厄運，否則仍是岌岌可危。

加山今天的得失雖然無關重要，但目前遭受降班威脅的弱隊，都希望加山幫忙，不讓陸軍有取分機會，如果今天加山果真擊敗陸軍的話，則陸軍降班與加山同一命運，因為還有一場對光華，以光華近況之佳，陸軍恐非敵手。不過，加山今天有「本錢」擊敗陸軍嗎？要解答這個問題之前，首先要問一問加山今天有沒有鬥志？如果加山球員個個肯打，硬拚的陸軍，加山大有可勝之道。翻開聯賽第一循環的戰績看，加山與陸軍曾經一比一賽和，現在陸軍好手已大部份離去，加山實在可以乘虛而進的。但是，傳說加山不滿各隊會「圍剿」陸軍，他們有意帮門裏，今天讓兩分給陸軍，假如屬實，則弱隊護級形勢必定大亂。

巴士對星島，誰勝誰負也無關大局，這一仗僅屬季尾的「例行公事」而已。不過，截至目前為止，星島與愉園都是踢了二十場，愉園得卅二分，星島得三十分，星島僅少愉園兩分而已，仍有機會爭取聯賽亞軍席位，至於巴士現亦有機會爬上第四位的，現在巴士比賽廿二場，得廿五分，傑志比賽二十場，得廿六分，巴傑僅差一分之微，所以今天巴士對星島，雖與錦標無關，但位置的先後則有關係。在聯賽第一循環，星島以二比一擊敗巴士，今天兩隊再次碰頭，以雙方的近況而論，星島仍是勝算較高。（騎士）

各隊陣容如下：

（加山）
比利
潘啓鴻　彭紹文
譚萬利　張浩田　關新
黃少鑣　余耀明　沈錦添　梁永籌　吳馬

（陸軍）
史納皮
馬菲士　蕭頓
湯瑪士　盧根　軒達臣
鄧奇利　梅菲　曲路奇　賈榮　麥花倫

（巴士）
崔國雄
陸文消　羅國良
楊國傑　張永清　梁杰
梁錦根　黃德耀　周少雄　周志雄　王照保

（星島）
郭秋明
陸炳耀　李磊光
馮紀良　馮紀雲　曾錦洪
李德桐　張耀國　楊偉業　楊偉韜　劉煥清

季末階段，而忽視訓練，由於余耀明日前練波傷腳，昨天商討今天陣容決定以謝偉河替代余耀明任左輔，其餘各位置不變，全隊陣容是門將比利，後衛彭紹文、潘啓鴻，中衛關新，張浩田，譚萬利，前鋒吳馬、梁友吉、沈錦添、謝錦河、黃小福。

加山季初曾鄒雄心勃勃，并且還請譚煥強拔刀相助，擔任左翼鋒，準備演譜煥參入加山軍勇工作，當可頗，會有先後與九巴四隊媲和的佳績，星島，傑志，陸軍，下，截至目前為積分最低的一隊，因此加山絲有奉埋心水迫乙組了。

消息，昨天圈內傳出一個會說加山今天將送二分給陸軍，希望陸軍帮門果，救救陸軍的危運，即是說不大得徵和陸軍一齊降班，預意有一個弱隊牽陪，陸軍只要獲得加山這二分，尚有對光華一場賽事，陸軍能夠通勝加山，光華，就可以穩要本屆可免降班之危，但加山統帥部則堅決否認，雖然他們只有二場賽事，但他們仍然督導球員，必須保有體育精神。

陸軍也只有對加山，光華這二場事，今天能夠獲勝就和光華五七。同樣獲得十四分，假如勝光華，就是目前應得十五分的東南也要受到威脅了。

陸軍今天勝加山，下週勝光華并不偶然，陸軍教練科比士就有這樣充分信心，他認為陸軍雖然有四個主將已經離港，但現在替補的四個球員，均有不俗的表現，軒打臣、麥花倫、曲奇、一樣在前鋒線有甚大威脅，對加山、光華這兩場賽事，陸軍的勝望仍然比較高，陸軍亦必然要贏勝這最後兩場賽事才能衛級。

陸軍這幾週來，每週練足五天，氣力速度固然相信可以壓倒弱隊，科比士很有信心說：陸軍前天對星島就是一個最好說明，雖然星島能夠應勝七球，但陸軍亦可應付四球，以星島這樣實力完整的強隊，能夠取回四球是相當不易的，也就可以說陸軍的攻擊并不弱，今天後防有稍好演出，陸軍勝算就高了。

加山對陸軍今天在南華球場將有一番爭奪，且看這場賽事究竟加山是否「腳軟」？值得一看。（長江）

球場內外

加山今仗如敗陣
幾個華隊都震晒
科比士仍然說陸軍有信心

足球季已經踢到荼蘼，本屆究竟是那兩隊甲組降班，惡隊是否能夠避開本屆降班的厄運，這是最引人注意的就是今天加山對陸軍的一場賽事，這場賽事站在惡隊有降班威脅的隊伍，都希望加山能夠擊勝，如果加山擊勝的話，本屆降班隊伍將非陸軍，加山莫屬，了除可以額手稱慶了。反之，如果陸軍今天勝了加山，光華，五一七，都有得放突。

加山是本屆降班成份最高的一隊，到而今作賽二十二場只得十分，加山首戰早幾天就曾經會勝過，所以兩隊對陸軍，星島兩場賽事，能夠全勝的希望不高，但又勢非全勝無法保持衛級的希望，甚至只要全勝也只是十四分，除班大勢已完了。

加山首腦們對於升降已經形成習慣了，根本就沒有甚麼會這樣重視，他們來自乙組，也曾經降回乙組，而又升回甲組，加山以體育為號召，對於升降已經視為慣事了。

但加山這二週來并不因為降班威脅或者

九巴大將羣像

足總主辦下屆亞洲青年盃賽
李文傑開始活動
向各方交換意見
希望當局減免場租及娛樂稅

亞洲青年盃足球賽，是馬來亞東姑鴨都拉曼所倡導的，這位馬來亞東姑鴨都拉曼熱中於足球運動，由亞洲足球協會負責，每年舉行亞洲青年盃足球賽。

本屆「亞青盃」在曼谷舉行，閉幕後各國代表會舉行一次會議，專題討論下屆亞洲青年盃賽的舉行地點，席上各國代表一致推舉由香港主辦下屆亞洲青年盃賽，在各國全體代表同意之下，但香港代表李文傑認為有甚多困難，結果由於當時人情難却，李文傑遂把主辦的大會旗幟帶返香港。

香港應否主辦下屆亞洲青年盃足球賽，現已成為足總所急切研究的中心問題之一，因為李文傑在會議代表之前允諾三個月後決定，此事決不能拖下去，以免失信於各友邦，目前，足總各委員意見分歧，以主席羅頌首的一派人士反對主辦亞洲青年盃，以郭小紅為首的主張主辦，此事勢須提交執委會多數取決。

反對香港主辦亞洲青年盃的理由是：（一）本港球迷「揀飲揀食」，每次迎戰外隊所選出的陣容，少幾個「五星上將」，也不夠號召力，球迷對於青年足球縱然提不起興趣。（二）香港過去從來未辦過亞洲青年盃的比賽，毫無把握，收入毫無把握，萬一虧本起來，可能把一個本港……

港派隊赴泰參加亞洲青年盃賽，各國對香港被稱為「老大哥」，處處以香港為馬首是瞻，如果香港沒有膽量辦理亞洲青年盃足球賽，將貽笑友邦。其次，為了提倡香港的足球運動，使香港體育的足球運動更熟愛於足球，應該把握這個機會。

李文傑表示：本港球迷也未必不歡迎「青年波」，沒有看過亞洲青年盃足球賽的人，不知道這種比賽的引人入勝，青年軍沒有假波，滿有幹勁，另有睇頭，而且每晚看兩場比賽，票價如果不是太高，本港球迷換一換口味，看青年足球比賽，也能吸引相當觀衆。

李文傑已分別向各方面交換意見，希望在短期內搜集各項資料提具一個計劃書，提交執委會討論，且食宿及雜用，預算為港幣三十萬元，足總原則，如前預算邀請十四國參加，所需旅費（包括連備向港府當局要求各隊單程機費），減免場租及娛樂稅，如有純利，全數歸港府或慈善機構。（騎士）

新舊之間，苦了球員！

林重傑繪

東華內部糾紛

·彈鋏客·

降班威脅正傷神，
內部偏偏起糾紛，
磨擦不停成水火，
爭持莫決動風雲，
急流勇退欣辭職，
爛額焦頭幸脫身，
共濟同舟宜合作，
挽回劫難屬誰人。

圈中搜秘

競選足總主席
李莫兩人已開步
梁兆綿選到就做

足球總會改選，定於每年七月底舉行，現在距離大選，是有相當時日，不過，競選者却已在暗中活動了，下屆會長，據聞，華人會長羅德基，副會長羅聯繼續蟬聯，而副會長及西人文員副會長，則係由軍人指派，都不會有競選鏡頭出現，可是，主席一職，相信會有不少人參加競選。現已知，競選下屆足總主席的，有李文傑、莫慶兩人，至於梁兆綿則表示選到就做，自一樣隨隊降落乙組，凡屬降班之隊伍，球員裕是否會捲土重來？則現仍在未知之數。

莫慶在早些時，是表示下屆將不競選足總主席的，昨天，他却公開表示，決定仍然競選下屆足總主席，同時，並表示已獲得大部份西人支持，他並準備今年在西彈上，發表競選主席宣言，希望獲得同情者一票。

莫慶昨透露出：他對於下屆足總秘書問題之看法，他個人主張，凡是曾經担任過足總委員的，他都不主張僱用之，原因是大家熟口熟面，對於工作上，會有妨礙，因為大家都舉一例說，是對於球賽改期問題，與秘書過份熟落，便由於情面關係，而延期大亂，如果不是熟人的話，便可以依例辦理，免却不少的麻煩了。因此，莫慶認為以後的足總秘書，不但應登報公開徵選，任期亦只係一年，如果有曾任足總委員，擔任這席位的，一樣可以報名投考，這樣，他相信收取的秘書，對足總會務推進，可能有良好的帮助。

莫慶對於他的再度選主席，他認為必須制度方面，現行的升降制度改善，他主張效法英國，凡屬甲組球員，一到達聯賽第二循環，球員便不得轉會，降班球員，最低限度要踢一年乙組後，再下一屆才可以恢復其甲組資格。

另一方面，他對於在季尾，由於升降制度關係，出現「人造衞星」波，認為必須嚴格予以禁止，在體育道德上，有極大之關係，所以，他表示凡屬有「人造衞星」出現的比賽，必非嚴厲重罰不可，最近的比賽，因排在非週末，週日或非假日舉行，所以他無法有暇到場參觀，如果現在他發現有任何球賽，似乎出現「人造衞星」的話，他是予以檢舉的。

本港球場不敷，乃屬公開的事實，所以如果他再度獲選為足總主席的話，他決定否選，當一如甲、乙、丙組聯賽，繼續進行，請求政府撥地，加建球場，使甲、乙、丙組球隊，不但比賽，就算是練習，也有充份的場地運用。

對於邀請外隊訪港問題，他將極力邀請世界最著名的一流勁旅訪港，同時，他將出面籌備邀請，只要足總不虧本，就算不賺錢也要做。

為了培植下一代球員，他堅決主張辦青年盃足球賽，而青年盃足球賽，他更主張擴大舉辦。

昨日戰果

東方勝元朗　二比一

昨日東方勝元朗二比一，圖為元朗攻東方，黎展球（八號）與東方門將爭取高球之影。（本報記者戊攝）

戰局分析

加陸可言和
星島操必勝
（高參）

在每一場球賽，兩個對賽隊伍，於賽前當然希望獲得勝利的，并且都會針對敵情而擬定戰略、戰術及戰鬥方式。

今天加山對陸軍一仗，對勝負問題，加山在形勢上似乎不大重視，但對一貫的作戰精神來說，它都會依照的原定其體所採取的戰略，如果能擊倒陸軍，則加山固可以應得讚譽，而躍入友隊之解除降班威脅，也有間接上的帮助。

反之，陸軍也同樣的計劃這種計劃恐怕陸軍的心情遠比加山強。原因陸軍今天如果輸給加山，則降班的危險性與加山同樣嚴重，甚至經此之一敗，則註定了其降班之命運，故此，它們兩隊今天之遭遇，雖曰：加山似採無所謂態度，可是內裡上計算，關係於華人友隊之性質太重，將會影響到加山四門精神之強增，而會演成一場好波。

從兩隊之實力觀察，在陸軍之幾名大將未返國前，實力自然比加山強，贏加山是游刃有餘。從陸軍贏元朗五比二這一場波來看，不祇加山要向它低頭，恐怕人材鼎盛如傑志都會失分，星島也會被它逼和。但它的幾員大將返英以後，實力已經大大的削減了。從它敗給東華三比〇一仗來觀察，已是弱不可言，繼續再以大比數輸與愉園，前天又輸給星島，其勢之頹，如江河日下。

那麼，就它這一連串之敗仗而論，則陸軍之實力，已不及加山。陸軍之最大缺點為中場聯絡紙人，前鋒射門乏術。可取之處僅為拼搏精神，僅靠精神而技術幼稚，不足以言戰者明矣。今天如果加山肯拼一點，可以隨得兩分的，故也有和波出現之可能。加山之好處為守得住，而缺點在攻力薄弱。

巴星之戰，在士氣與實力比較，巴士均在星島之下。巴士自敗給光華之後，內部之鍵全大受影響，而周少雄的躍入智慣，始終不能改，與黃德耀對罵演出以後，筆者恐怕今天巴士前鋒綫之作戰，將會恢復到季初時之各自為戰形勢，這是今天最大的敗因，是即今天巴士之敗，敗於心理戰術之受屈於對手也。同時，星島最近多場波之演出，不止士氣極佳，而整體戰之打法，一如和南華，勝愉園時之良佳，巴士其可以敵之哉。

人中謠

星島亦將作外遊
七月間訪菲律賓

今日甲組足球聯賽，「噴射機」星島疲花墟球場迎巴士，這仗與星島染指亞軍榮銜有關，因為星島現目在聯賽成績表上出戰十九場得廿八分，比較次席的愉園少踢一場，所以如能保持勝利，是還有希望達到目的。「噴射機」羣在這仗裡勢必傾力搏殺，不過對手九巴自經敗給光華後，「雷少帥」痛定思痛而大發雷霆，因此麾下弟兄皆提高戰意，以顯顏色，同時，巴、星實力只屬「五五波」，首環經過三門下，巴士僅以一比二見負，星島教練許竟成表示：這仗雖抱樂觀，沒有穩勝的把握，這要於弟兄們向有一種習慣，是逢強才有越強的本領演出，就逢在季末時候，他們存做演心理，則結果吃敗也非奇事。

然而，從兩隊球員狀況觀察，據星島表示：仍可以為慰者，旗下一羣少將操夕練從未間斷，鋒線中堅趙國球技日趨成熟，李德桐有長足進步，所以合作起來發揮威脅都比往昔為凌勵，再可運用戰略得宜，由於九巴僅靠「大費」周少雄取分，頗届時會遭到孤掌難鳴之感。

星島教練許竟成本屆自一身兼任各職後，辦理成績斐然，不單訓練成一班「新紮師兄」對隊型默契，日漸成熟，且對來屆之未雨綢繆，亦經擬備一套工作進行，日前羅致義勇軍馮宗正參加巡側組勁力，即其培育新血已用之一例。郭國主將李本自傷腳重披戰袍，迄今尚出巴星英雄遲暮之感，雖有陸炳耀督師，但仍未符理想，所以還須將預備組中若干新血磨練一番，使能收新陳代謝之效，才有可為。

關於明天出戰陣容，當經議定，據說「黑魚業」楊偉業與「消仔」劉煥清，在日前對陸軍之役，雖被「擺馬」撞傷，迫馬上由軍醫梁仲偉用藥劑代予敷治，加之週日休養後，已告無碍，今仗決能披甲上陣助戰，至是，依然由原班人馬出戰。

由於星島本屆羅勇紀錄收穫不錯，「統帥部」「為培養兵源，最近菲律賓新聞社長抵港，任酬酢中曾一力担承負責聯絡星島訪菲賽事工作，側聞與菲體協接洽成事的希望很濃，準備於七月間訪菲與當地勁旅作賽四至五場，現已進行在接洽中。又悉：星島組隊外遊，不單是以菲律賓為目的站之一，且擬順道返自由祖國訪問，亦積極在暗裡展開聯絡中，成事希望亦相當濃厚，星島搭線之前日的地均皆成功時，「統帥部」決定除以原班人馬實力外，并提拔預備班中三四名新血隨行，給予機會讓他們在外吸收作戰經驗，決不準備向友會借將的。（騎士）

許教頭有新計劃
訓練新血為己任

噴射機群全軍出動

球迷歌

·天山·

嗜賭又嗜，攬波有你攬淘怕唔怕，使錢當老襯，衰衰的人曉得走法律罅，扣回都得掛，阿拉多年老友，幾支至先，攞到時失了預算，發生內鬨多閒話，世事每作如是觀，不必疑詫，有錢可以飛孤道寡，有錢必須洗手作罷，關心左道傍門，須妨可能有詐，早知如此這般，堅番的錢可以起大厦，潤潤雞，這番梳起，決定唔再嫁。

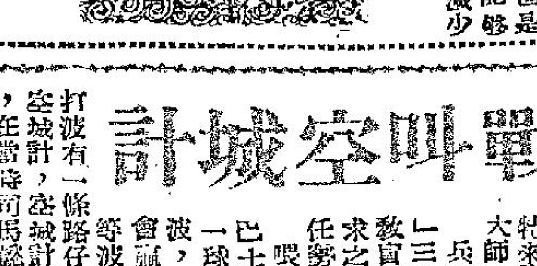

球人球事

周喪球場擺架子
楊子祥曉以大義

有失機，一時情急，周少雄見了推自己細佬去表現，所以有力周少雄對人說：「我唔係打架，我推我自己細佬啫，推佢一下叫佢打好的啫，咁都有罪？」周少雄「喪」意之言，楊子祥曾勸他說：「在家裏你可以擺大佬架子，在球場上不行，落場無父子，上陣無兄弟，在球場上，老豆都不能打仔。」有認為周少雄在該戰中亂了幾個「串刀波」，累到別人踢差一腳，便大發脾氣，降大大了。其實周少雄也是經常有失機的，能夠反躬自責，便可減少罵人的壞習慣。

△「大喪」周少雄的事，「細喪」周志雄自從參加亞洲青年盃回來，脚頭按日前巴士對五一七之戰時的事，幾乎被逐離場，還是被記名，發生誤會，因推「細喪」一下而……（羅通）

巴星之戰叫空城計

巴士 如欲 贏波 先責 周喪 不准 罵人

今日波經共有兩場，南華場陸軍對加山，花墟場巴士對星島，講起嚟，加山同陸軍乃係包榜尾隊伍，加山如打勝陸軍，亦無辦法甩班，陸軍打贏是有脫離降班希望，榜尾波漸得一個趣波之爭，雖有良好高潮技術，此場波況且又在香港地頭比賽，必受跑馬影響，但定巴士對星島不固，兩隊球技唔差幾，上一循環星島不過二比一勝巴士，二比一不過係兄弟波，何況在旺地比賽，跑馬影響不大，一於快些開檔，不用多言。

人邊中有人走來幫襯，原來係老主顧官祥，呢場波巴士是否凶多吉少，因為巴士自從決定唔去南遊，影響士氣，有士氣會打不過星島，本人其猶心，特來此拜乩一問。祈為請兵學大師，降壇指示迷津。

兵學大師烈酌，疾書「空城計」三字，書後隨又疾書兵法，以教官祥，兵法云：「故善戰者，求之於勢，不責於人，故能擇人任勢」。

喂官祥，孫子兵學大師明示話巴士對星島不在怕，雖然從前以一球之差見負於星島，此乃兄弟波，不一定星島贏實，有時巴士會贏，會贏之道，是乎近況，同等波種手場個夠過同理，個出術出得好，星島等波，巴士今使用空城計，有一條路仔，巴士亦有條路仔，孫子明話巴士今使用空城計，空城計結果係得利，試看諸葛亮擺下呢個空城計，明的空城計，在當時司馬懿兵臨城下，萬馬中軍，勢如破竹，可是孔明空城計，不過掩飾，嚇到司馬懿不敢進兵，還要退兵逃走，過得骨就係勝，孫子以空城計示巴士，話巴士表面不及其雄壯，其實但用起戰略勝星島一籌，由此觀之，巴士今時必勝在對方一時錯誤，此錯誤被巴士把握住而奠定大局。

至於兵法所云，但指明善於用兵之元帥，打仗時必須求之形勢，形勢強即勝利，此係常理，如何才是形勢強，就係指全隊隊形運用得純熟，一經接觸，奇兵制勝，更要不為帥者應特別注意，否則軍心離散，由強而轉弱，如果閻變能不背人，像重各隊友，有機會時即擇人任勢，勢成整個局勢扭轉，為所欲為，星島雖強，剎那間一時難以解拆，一時解不了便因此而敗恨，故巴星之戰，實可無憂，指揮部到欲勝此一仗，必先下令掛帥之司令不准罵人，則勝在星矣。（黃小仙）

乩壇閒戰

場場麻雀都有執
歐仔得名收租佬

光陰如流水，轉眼間光又快到一球季結尾，我擊子茅山師傅同打齋鶴童子，每當呢時候有機會渡人升仙，非乩而戰如須收檔，食其萎摑，不過今年好時年，波濤無數，近天斬埋落雨架，據過呢間夏天，不成問題，今日週末，不由我唔講一講「打齋鶴童子」，睇完通勝之後曰，茅山師傅，今日波經本來有睇頭，不過快活谷有馬賽，搶波着馬，人之常情，波場同你茅山師傅，總受影響，不過唔怕，好波係在旺地舉行。

△衛佛儉的新外號「圈來消消」，近月來手風順，「收租佬」這個名稱，使他多少總要收一下租，光華會的人物給他叫做「收租佬」，這氣甚佳，多少總要手而勝的，光華會的人見了，便打趣說：「佢是光華會的人，為什麼呢？原來衛佛儉每有餘暇，多是在光華會內搓四圈，時時唔好似收租咁收法，收租佬個名就係咁嚟，「射」。（一巴）

消閒漫畫選

⇩有鬚教授：「喂，你們別弄錯了，這裡不是愛情實驗室啊！」

⇨顧客甲：「喂，小姐，妳別忙走，現在座上客不多，請先和我跳隻查查舞，好嗎？」

⇦這是未來一九六？年世界新裝表演的熱門人物。

⇦新歡舊好，不期而遇，眞教她左右做人難！

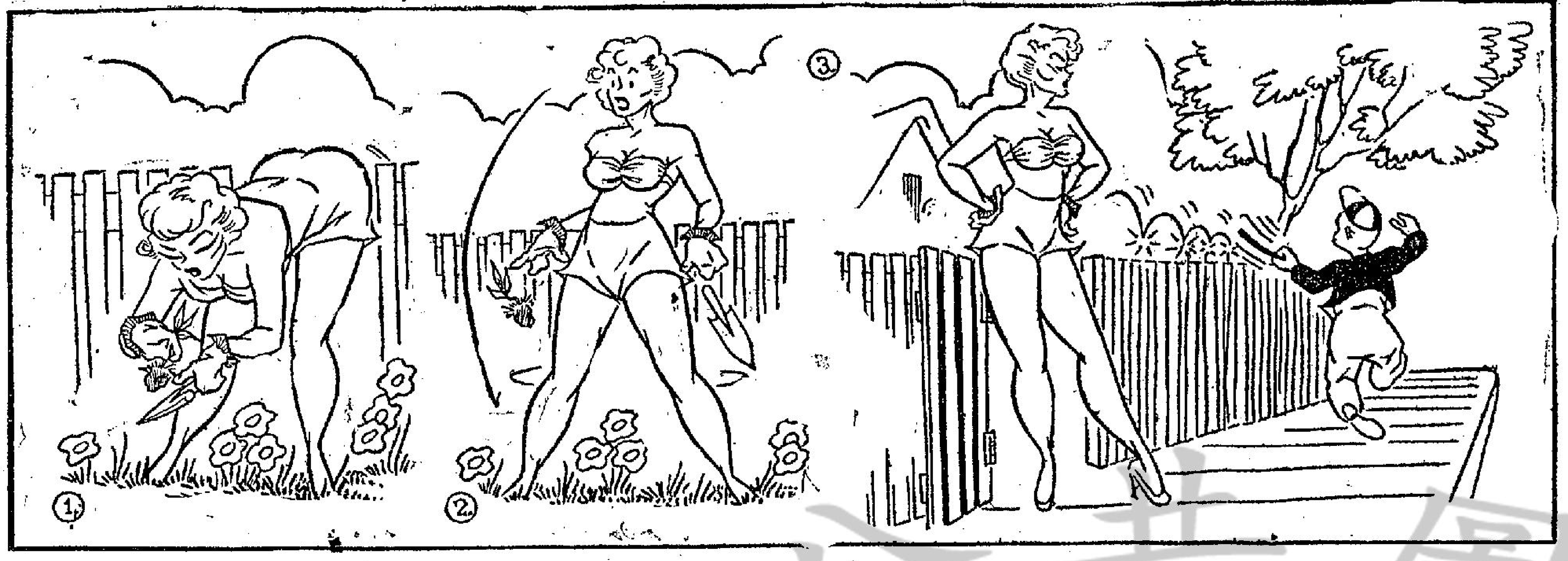

⇦小鬼頭原來是彈子能手。

英國新進青春艷星

瓊李芝談男女關係

·東尼·

她是一顆新星，她沉默不語，她好像是在找尋正確的說話，來答覆記者的問題。之後，她說：「在電影裡面，我們演的這個角色，突然與一個男子結婚了……不過，我得聲明，我這個人的個性是特殊的，如果他不是愛我的話，老實說，就是我的腹中有了他的孩子，我也是不會和他結婚的。」

這顆新星是英國人，生於英國孟徹斯特，今年祇有二十歲，她的名字叫瓊李芝。

她認為她現在所演這個角色，在英國的電影界裡，這還是一個大膽的絕對新穎的題材，比起一般落俗套的電影故事，它是絕對不同的。

這個戲的內容，頗有點「由星期六的晚上，至星期天的午夜」那麼刺激，這個影片的名字叫「浪子春潮」。

由於這張影片裡面，有着不少的惹火與刺激的鏡頭，為了將來在銀幕上能夠完全與觀衆相見，不至於被檢查人的剪刀所剪去，所以，在拍這些鏡頭的時候，影片公司的人員，是絕對小心的。

事實上，這個故事倒並不是特別暴露那一方面，原因是在全球各地，到處都有着類似的事情發生，尤其是這個愛情故事，是最常見於年青的夫婦之中。

在這張片子中，她是一個普通的正在工作中的少女，「他」則是一個普通的工作中的男孩子，在正常的生活中，他們兩個人相見了，於是，他們相約出遊，並且在年青人的感情激動的情形下，兩個人發生了關係。

後來，這個女子有孕了。「如果我們一定要結婚的話，到時候我們結婚就是了，」他鬱鬱不樂的說，原因是在這一刻中，他突然發現他不再愛這個少女了，這是一種在肉慾滿足後，他對於這個少女再也沒有好奇心了。

然而，他們還是結婚了，可是，他們的婚後生活，卻是絕對不理想的，原因是這個少女的孩子失去了，然而那個年青的丈夫，卻認為他是受了欺騙，然而，他們並沒有離婚，他們仍然過着所謂婚姻生活。可是，在這個戲中，那個女子她將作甚麼感想呢？

「到底多少人是在這種情形下結合？到底是多少人在結婚後，過着這樣的生活？到底是多少人，過着這種勉強綑在一起的愛情生活？」

對於這個問題，本片的女主角瓊李芝的回答是：「太多了，太多了，多到不可計算。」

「在這張片子中，這個男子對那個女孩子，是沒有甚麼特殊對不起的地方。」

「但是，我必須說明，如果我是這個少女，假如這個男子不再愛我的話，老實說，我是一定不會再和他在一起的，我絕對不能要一個不愛自己的丈夫，而且，假如你年紀還輕的話，你是仍然可以找到愛侶的。」

之後，瓊李芝走到鏡子前面，用手去理理她的金色的頭髮，之後她說：「據我所知，有不少的年青人，他們都是在婚前，因為好奇的原因，而發生了肉體的關係。」

瓊李芝又說：「在不少人的腦海裡，認為婚前發生性的關係，並不是一件不可饒恕的大事。有不少都在這麼做，事實上這是絕對錯誤的。」最後她說：「希望我的見解，能夠對那些年青的少男少女有所幫助，比方說，有一天我也會有孩子的，可是，假如沒有愛情的婚姻，我卻是絕對不想要的。」過了一會，她又說：「也許將來我的年紀大了後，我的觀點會改變的，不過在目前我卻是如此。」後來她又說：「對於這一類的事情，我並不希望別人接受我的意見，不過，就我來說，我卻也不會受別人的影響，因為影片中的男女，正是最好的解釋。此外，我必須告訴你，對於影片的那個女子，我是並不歡喜的。」

瓊李芝在「浪子春潮」中的劇照

英國新星瓊李芝

娛樂世界

『好女嫁得有情郎』梁素梅先苦後甜

古人說得好：「吃得苦中苦，方為人上人。」事實上，一些成功人物，多半都是先苦後甜的。所謂「打脫牙齒和血吞」，才是大丈夫的本色。就拿「好女嫁得有情郎」片上那個女主角來說吧：可說歷盡艱辛，但她始終不屈不撓，更不自甘暴棄，終于贏得一個如意郎君。

「好女嫁得有情郎」是義興公司的創業片，也是新近由日本載譽歸來的青春艷星梁素梅的得意傑作。該片由羅烈執導，梁素梅、胡楓、胡蝶、梁醒波等，雙生雙旦，分別担綱片中男女主角。該片劇本故事是描寫大都市裡的小市民所遭受的種種痛苦，尤其是在此工廠裁減工人聲中，更能投合廣大觀衆的心理，將對劇中人的遭遇，寄予萬分的同情。

由于片上的主人翁梁素梅原是一個窮苦的紗廠女工，母親年老，弟弟害病，一家數口全靠她做工來維持；但為了一點小事，便被老板胡楓炒了魷魚，使她一家生活發生恐慌，迫得街頭販賣白粥，又被惡漢搗毀，于走頭無路之餘，當遭好心腸的梁醒波，介紹她到一家時裝公司做模特兒，因而又邂逅了胡楓，一見傾心，卻不知道她就是被他開除的女工。加上梁醒波的吹噓，他倆便雙雙墮入了愛河。

但一波未平，一波又起，當梁素梅剛剛得到胡楓一點溫暖的時候，胡楓的母親黎雯卻鄙薄梁素梅的出身，從而加以毀辱，更使她傷心欲絕！好在胡楓對她一往情深，矢志不渝；直到梁素梅和胡楓的父親從南洋歸來後，兩家成為門戶相當，有情人終成眷屬；也替一般窮苦工人出了一口怨氣！

梁素梅對于劇中人的個性和形跡，都有深度的體驗，角色情緒以及轉變的程序，也都把握得很緊，因之，演來熟極而流，水到渠成。該片將于五月中旬推出，題材的新穎，風格的新鮮，現實，為近年來所罕見。

嫁得有情郎的梁素梅

知相識人

·一郵·

到馬尼剌 （五五）

「拇指對于人類的重要性，經已詳述。拇指的形狀，約分六種，各代表個性。第一種是硬的拇指，非常堅硬，不能向後彎曲的，這種拇指的人，意志堅定，任事堅決，善于理財。每事總要把自己的主張實施，有固執的傾向，這種拇指形的人，若能理智從事，多能成就。第二種是柔軟的拇指，很為柔軟，能夠屈向後面的，這種的人，和第一種堅硬的拇指，性格方面，恰巧相反，意志不堅，易于衝動，容易接受外力的影響，不肯深思熟慮，個性的特點寬容大度。不會理財，對于金錢，任意揮霍。如果彎向後的角度不大，那便是輕財仗義的表現，而且有判斷力，和任意揮霍不同。總之，拇指向後彎曲的狀態，愈是幽邃，這種特徵也特別顯著。第三種是球棒拇指，拇指第一節短而濶，指端特別闊厚，形狀似球棒，這是一種危險人物，缺乏理智，暴戾而不能自制，任性而行，往往敵友不分，在情緒衝動時，可能發生極不幸事件。第四種是原始拇指，拇指第一節很短的，指端略帶方形，皮膚粗糙，很不美觀。這種的人，頭腦簡單，沒有自制力，反應遲鈍，而且頑固。第一節愈短愈是表露這種特徵。第五種是豎直拇指，拇指發育很勻稱，而且筆直的，這樣的人，有崇高的理想與超卓的能力，品性善良。第六種蜂腰拇指，拇指的第二節窄小，看來好像黃蜂的腰似的，這樣的人，有優良的智慧，能分析問題，敏捷機警，擅長交際，品性良好。拇指的概括分類，有如上述。硬直型第一節長大，是表示對環境的反抗性。如果柔軟型第一節長大，那是表示一方面有強硬的反抗性，另一方面又可遷就環境。球棒型的拇指，如果其他部份正常，凶徵可以遞減的。豎直拇指與蜂腰拇指，是屬于優秀的一類，例如政治家，外交家，思想家等，大多數具有兩種型的，至于原始型拇指的人，若能時時警惕，努力求知，以理智來控制自己，未嘗不可以補救的。在理論上拇指代表人的個性，和獨特的能力。拇指分為三節。第一節是有指甲的一節，是代表意志，第二節是指甲的次一節，是代表理性。第三節在第二節之下，是代表愛情。理想的拇指，是各節平均發展。怎樣才算平均發展？那就是每一節的長度，應該超過拇指，從側面看來的最大的寬度的二分之一。伸直起來，和掌的距離角度不超過接近，形狀是直而堅實。從拇指向外彎曲的角度，可以判斷這個人對於金錢處理的作風，一個揮霍無度的人，拇指必然向外彎曲。而極度吝嗇的人，他的拇指卻貼近手掌。拇指第一節是代表意志的，如果指端頭形帶力，體態堅厚，這就是表示意志堅定，能夠發揮自己卓越的才能，不易為環境所屈服，反之，薄而帶尖的，意志薄弱。拇指第二節發展得完善的，是富有理性和善于分析問題，但如果過長，卻是表示理論太多，而做事優柔寡斷的個性；反不如那些較短的，具有斬釘截鐵，坐言起行的魄力。機警伶俐，善于辭令的人，必定具有蜂腰形的拇指。」（三六四）

睇戲指南

扭腰舞之戀（西）娛樂（港）、百老滙（九）
地中海爭霸戰（西）樂宮（九）、利舞台（港）
世界夜生活續集（西）麗斯（九）
古國焚城錄（西）豪華（港）、新華（九）
夏日烟雲（西）皇后（港）、皇都（港）、麗聲（九）
寶劍平魔（西）快樂（九）
偷情記（西）樂聲（港）、大華（九）
碧玉簪（粵）太平、環球（港）、北河、域多利、油麻地、（九）
凱撒大帝（西）百樂門（九）、東方（港）
苦海孤雛（西）麗都（港）
百戰忠魂（西）東樂（九）
孫悟空三打白骨精（粵）紐約、寶聲（港）、倫敦、大世界、好世界、國際（九）
腸斷扶桑（西）樂都（九）
巴黎夜生活（西）新世界（港）
力拔山河（西）京華（港）
傻偵探（粵）中央、香港、真光（港）、英京、光明、皇宮、龍城、華樂、金星（九）
羅成叫關（粵）金陵、國民（港）、金華、明聲、新舞台、國際（九）

夜遊指南

香港區

△建國夜總會：十時一刻由韓國六人歌舞團表演，十一時一刻由于家班七小福表演，一時由格力高氏表演高空平衡技藝，菲籍歌星天娜獻歌，菲籍愛比，波士濃隊伴奏。

△藍天夜總會：十時由肉彈山本眞美演艷舞，一時一刻由韓國三姐妹歌舞團演出，菲籍歌星歌拉•瑪總新獻歌，菲籍班尼樂隊伴奏。

△月宮夜總會：九時四十分由六女六男日本富士山歌舞團演出，十一時由日本肉彈積莎表演艷舞，一時一刻由六女六男日本富士歌舞團演出，菲籍歌星仙杜拉、菲拉蓮倫獻歌，菲籍佛力卡彼璣樂隊伴奏。

△仙樂夜總會：十時由澳洲肉彈謝丹萍表演羽扇舞，陳芳瓊、琴韻獻歌，徐蒂樂隊伴奏。

△麗宮夜總會：九時四十五分由韓國三姐妹歌舞團演出，一時一刻由格力尙氏表演高空平衡技藝，上官虹、菲籍歌星森美加度獻歌，菲籍羅山杜士樂隊伴奏。

△新都城夜總會：十時卅分由六女六男日本富士山歌舞團演出，一時由伊鳳與亞

九龍區

△樂宮樓夜總會：十二時由韓國六人歌舞團演出，一時一刻由于家班七小福表演雜技，菲籍歌星杜莉都獻歌，菲籍殷尼沙樂隊伴奏。

△漢宮夜總會：十時一刻由江氏雜技團演出，韓國三姐妹歌舞團演出，一時由日本肉彈山本眞美演豔舞，迪臣•山度士獻歌，菲籍施素樂伴奏，西班牙MGM合唱團演出。

△金漢夜總會：十時一刻由日本肉彈山本眞美表演艷舞，一時一刻由王毒夫拔藝團演出。許艷秋，菲籍歌星器雯•柏蓮妮獻歌，菲島哭奴樂隊演奏。

△花都夜總會：十時三刻由伊鳳與亞蒸表演「水手與女鑼城」，黛時一刻由日本肉彈能沙表演豔舞。陳鷄英、林菲、李素梅，菲籍歌星鏑洛獻歌，菲籍洛平樂隊伴奏。

△新雅夜總會：十二時由六女六男日本富士山歌舞團演出，一時由韓國六人歌舞團演出，菲籍歌星露絲獻歌，意大利迪瑪瓔樂隊伴奏。

「扭腰舞之戀」中扭腰舞歌王依比積加的舞姿。

旅行攝影的愉快

李門

攝影大師雅倫嘉殊（F．I．B．P．F．R．P．S．）現在作攝影旅行的第二講。他說：國外的天氣及光線通常比英國明朗一些，如依照測光錶的指示，彼此的差別很少。明亮的主體及背景，使色調淺一些。一個處濶的沙灘或遼遠的沙漠，當然使測光錶的指針提高一些。不過，沙灘的附近如果有草木及建築物，曝光就可能與英國大致相同。英國的冬季陽光，通常比歐陸為弱，並帶有霧靄。歐洲的冬季雪地或溜冰場的光線通常比同一地方的夏季光線為強。

雅倫嘉殊認為運用測光錶與判斷，不可單純根據指針來開光圈。你要看看陰影的部份有幾多，衣服是否深色及被陽光照射的部份有幾多。你隨時可以根據這種情形來開光圈及快門。你如果怕攝黑白菲林，你可以對着正光亮的部份減少曝光四分之一。至于彩色菲林，通常增減半個光圈。每一次的光圈調整，要注意主體的反光。

你在旅行期中，你對已曝光或未曝光的菲林，要慎重地收藏。汽車的行李箱或車內的任何暗隔，都不是放菲林的理想地方，因為汽車如被太陽照着，車內相當炎熱，故要放在較涼快的地方為宜。你應該把已曝光的菲林及剩存的菲林亦放在酒店的房間去及鎖在抽屜裏中以免閒人玩弄。

已曝光的菲林，尤其是彩色片，如欲在當地沖曬，你要查明沖曬商是否可靠。你如果沒有信心的話，你可以把菲林攜返或寄返國內沖曬，已曝光的菲林如果久不沖曬，當然發生問題，但在歐洲保留兩三個星期，不會變壞的，濕度比熱度更容易使菲林變壞，故你在途中要用罐子裝着你的菲林。

假如你立意在外間旅行幾個月，你可以按時把菲林寄返國內沖曬。菲林可放在厰布袋裹，交郵局寄出。各地的郵政局承認這種小厰布袋為正當的包裹，同時海關容易把它解開來視察，不會發生困難。雅倫嘉殊又會用把菲林放入紙盒裡，再用紙包裹及用繩子繫着，每包共有菲林十卷。你切不可用火漆封口，以便海關及郵局的檢查。你可以在盒面寫「已曝光的菲林十卷」等字樣。紙盒裡又不可插入一封信，用平郵寄返國內，費用很廉。攝影者在出國前，多數先與沖曬商聯絡，使他代收及負責沖曬那些寄返的菲林，故當你返國時，你可以立即看到你的作品。

出外旅行不需要太多行李，愈少愈佳。你可以依照當時的氣候來帶衣服，必要時攜一兩件襯裏的衣服，以防不測。你如果乘搭輪船，你可以多帶一些寬鬆的衣服，最為適用。你需要帶備一個塑膠袋，以便在酒店內洗衣。你按日做了清潔的工作，完全不會麻煩的。雅倫嘉殊說：我們回國的時候，永不帶髒衣服。他的太太說：汽車旅行時，必攜備一個塑膠袋，以裝載化裝品及小用具，最為適用。雅倫嘉殊認為由英國飛越英倫海峽，不會昂貴，而且節省時間。你在歐陸改乘火車及汽車，也是一個好辦法。你駕駛汽車不要太快，以免勞頓，同時你有機欣賞當地的風光及下車攝影。

你乘汽車旅行的時候，要攜備一些糧食及清水，以便泡製咖啡及紅茶。火水爐當然是必需用具之一。雅倫嘉殊通常攜備罐頭、麵包、牛奶、牛油、芝士及凍肉。平時應用的藥品，不要忽略。防曬焦的藥水是必備的旅行藥品。

你如果乘火車，你要在事前臥鋪。你除非預定座位，否則作長途的火車旅行，是一件很辛苦的事。臥鋪來比對號座位為佳。必要時你可以預定來回票，以免麻煩。

你不要發忽言語的問題。會有旅行經驗的人，有兩件驚奇的事：㊀歐洲酒店、商店及鐵路上的人員，多數懂得英語。㊁各人員多數彬彬有禮及為你照顧一切。

旅行攝影是一件十分愉快的事，你無須太過緊張，也無需憂慮。奉公守法的人到處受人歡迎及受人尊敬。你只要有忍耐的態度及一些智慧，任何困難都迎刃而解了。

南斯拉夫的一角。開光圈F8，快門六十分之一秒，橙黃鏡頭。